

EDICION 5.000 EJEMPLARES

La ciudad



el semanario ilustrado

PRECIO DEL EJEMPLAR \$ 600=



UN NIÑO,
UNA ESPERANZA

LA CIUDAD

DIRECTORA:

Mirtha M. de Holz

AÑO 2 N° 55

30 DE JULIO DE 1979

Lopez 410 Tel. 3679

Reg. de la Propiedad Intelectual
N° 1.437.336

16.000 MÉDICOS MAS EN 1980

CADA VEZ MAS MEDICOS Y**EL PROBLEMA EN VENADO TUERTO**

Este año se recibirán 16 mil médicos en las distintas facultades de la República Argentina. Ya en este momento el país tiene 55 mil médicos y se prevé que en los próximos años se continúe a este ritmo. Así lo afirmó el subsecretario de Salud Pública de Mendoza en una entrevista radial. Agregó el funcionario que si sumamos los 55 mil profesionales existentes, a los 16 mil que se recibirán, tendremos un promedio de un médico cada 300 habitantes aproximadamente, cuando en realidad la cifra correcta en este país y en cualquier país es de un médico cada mil habitantes.

El presidente del Círculo Médico local, doctor Flaviano Adorno Monges, nos hizo conocer su opinión sobre la situación señalada, destacando que esto configurará un problema grave para la medicina, porque los jóvenes que se reciben no tienen campo de acción, se dificulta el ejercicio de su actividad y se desjerarquiza la profesión.

LOS MEDICOS JOVENES

Sobre las posibilidades de triunfar de todo profesional universitario, el Doctor Adorno Monges consideró "que está en relación directa a su formación y capacidad; lamentablemente no hay relación entre las necesidades reales y la cantidad de egresados de las respectivas facultades. Actualmente la Universidad Nacional ha puesto en marcha los resortes para regular la cantidad de profesionales de acuerdo a las necesidades del país". "Estadísticamente -prosiguió- en el país existe la proporción de 1 médico cada 300 habitantes, que se da en las ciudades no así en las poblaciones alejadas, donde la proporción es otra; hay localidades de 2.000 a 3.000 habitantes que carecen de médicos; lógicamente que esto está dado por las posibilidades de infraestructura que cuentan para desarrollar su función específica, lo que también constituye una sensible preocupación para quienes tenemos la delicada responsabilidad del cuidado de la salud"

...su sello personal

PLAIN-ART, o el estilo de su personalidad. Plain-ART o la elegancia. La camisa hecha a la medida de su buen gusto. En telas exclusivas, modelaje de hoy, diseños exclusivos, colores únicos y personales. Plain-ART: la camisa creada para Ud., porque Ud. encuentra en Plain-ART "su sello personal".

LA FAMA SPORT**PARA HOMBRES
CON ESTILO****LA MEDICINA
EN NUESTRA CIUDAD**

Importó también conocer el campo de acción para el ejercicio de la medicina en el orden local, las diferencias en la atención en centros privados y el Hospital o Salas Públicas; el por qué de la aplicación en algunos casos de un plus sobre las órdenes sociales, aspecto sobre el cual sus respuestas fueron suscinatas pero concretas: "La medicina es una profesión liberal y el campo de acción es libre para todos. Venado Tuerto cuenta con 100 médicos con una población que supera los 50 mil habitantes, con clínicas privadas y un hospital que cubre un radio de más de 100 kilómetros. La parte técnica considero que es similar ya sea en el hospital como en un centro privado; lógicamente que los sanatorios y clínicas disponen de mayores comodidades, agilidad y fundamentalmente de equipamiento asistencial del que, no acá, sino en el orden general, los hospitales carecen". En lo que hace a la aplicación del plus sobre los servicios contratados, expresó que como presidente del Círculo Médico no tenía conoci-

TRANSPORTES**CONTE**

Transporta la riqueza argentina
en menos tiempo
con mayor seguridad.

CONTE

9 DE JULIO 1263
Tel. 1846-1559-2155
VENADO TUERTO

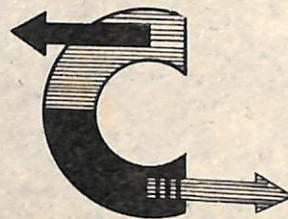

MENOS FUTURO



miento del cobro de sobrepagos a los pacientes mutualizados, pero "para que el público conozca la realidad y juzgue objetivamente el caso, debe saber que un médico cobra por una consulta mutualizada un arancel de \$5.725.-, cuya orden recien efectivizada casi a los 90 días de su percepción". Respecto al plan tel de profesionales actuales entendiende que se dispone de médicos idoneos y que progresivamente aumenta su número, hecho que, sin duda, hará que dentro de unos años el problema de la superabundancia de profesionales de la medicina se manifieste también en el medio, donde los recién recibidos afrontarán dificultades para el ejercicio de su actividad, lo que podría inducir a una práctica competitiva que dejararquizaría la profesión. Subrayó, también, que "El servicio asistencial cubre las necesidades locales. Hay un problema, dijo, que es comprender que la medicina ha avanzado significativamente en su faz técnica, pero las posibilidades de infraestructura están dadas con la cantidad de habitantes; así por ejemplo, en nuestra ciudad no se puede pretender efectuar operaciones cardiovasculares por la sencilla razón de que para ello se requiere un despliegue de equipos y de profesionales, que no se justifica por la cantidad potencial de pacientes; es decir que en cierta manera, el cuidado de la

salud está condicionado por el factor económico, o sea que hay elementos modernos que exigen una inversión que no guarda relación con las necesidades de aplicación en su lugar de destino".

VOCACION O COMERCIO

Cuando una sociedad se apega cada vez más al "tanto tienes, tanto vales", sería ilusorio exigir que solo una profesión, en este caso la medicina, cumpla los principios éticos válidos en otras épocas menos apremiantes y más vocacionales. De ahí que sobre el particular los conceptos del doctor Adorno Monges se relacionen con el hombre-médico: "En la ética o la línea de conducta que caracteriza al ser humano pueden incidir distintos factores, incluso la educación. La vocación es algo controvertible. Existe vocación, porque ser médico implica interiormente tenerla, pero también el hombre necesita vivir y aunque parezca para dójico el médico necesita hacerlo de su profesión, sin olvidar que su único fin no es un comercio, o algo tangible, por el hecho lógico de percibir emolumentos por el servicio que brinda, sino que lo suyo debe estar inspirado en el bien superior de devolver salud, curar al enfermo que es la razón elemental y humana de su cometido".



matassi sacifi

Frutos del país

MITRE 1199

ASISTENCIA EDUCATIVA

La Municipalidad a través del Fondo de Asistencia Educativa está procediendo a la entrega de los cheques correspondientes a la primera partida del año asignada a los establecimientos educacionales que a continuación se detallan y cuyo monto asciende a la suma de \$1.594.000.000.-:

Jardín de Infantes N°8: \$1.290.000.-
CER N°81: \$300.000.- Escuela N° 540 \$700.000.- Escuela N°206: \$250.000.-
Escuela N°498: \$400.000.- Escuela N° 497: \$300.000.- Escuela N°666: \$400.000.- Escuela N°968: \$500.000.-
Escuela N°1198: \$200.000.- CER N° 299: \$250.000.- Escuela N°1191: \$5.000.000.- Escuela N°6404 \$400.000
Escuela N°833: \$250.000.- Escuela N° 28: \$300.000.- Escuela N°2045 pesos 500.000.- Escuela N°582: \$300.000.-
Escuela N°496: \$300.000.- Escuela N° 1189: \$300.000.- Escuela N°62 pesos 500.000.- ICES N°7: \$ 200.000.- CER N° 273: \$250.000.-

AUDIENCIA

El Intendente Municipal Sr. Fernando López Sauqué recibió en audiencia al nuevo presidente del Club de Leones de nuestra ciudad Sr. Juan M. Sarza quien lo hizo acompañado del Tesorero de la misma Sr. Roberto Zimbabakis quienes traían el propósito de saludarlo y ofrecer su colaboración para el apoyo de obras de bien común, departiendo extensamente sobre distintos temas comunitarios, agradeciendo el titular del ejecutivo municipal el ofrecimiento apuntado.

Paracaidismo

El Círculo de Paracaidistas de Venado Tuerto informa a la población en general que se encuentra abierta la inscripción para los respectivos cursos de Paracaidismo año 1979.

La inscripción estará abierta hasta el 31 de agosto del presente año.

Son requisitos indispensables: ser mayor de 17 años de edad y aprobar el examen psicofísico. Pueden realizarlo personas de ambos sexos.

A tal fin los interesados deben dirigirse a la sede del Círculo ubicada en ruta 8 y D. Funes y Brown, o bien dirigirse al teléfono 1343 ó 2441.-

PARA NIÑOS

El 3 de agosto en el Centro Cultural Municipal tendrá lugar un gran espectáculo para niños: una divertida comedia musical, "Aventuras... de Tres". Cabe destacar que esta comedia está interpretada por los famosos "TRI - T - TRES" cuyo director y actor es Miguel Angel Tarditti la actriz Susana Tedesco y el actor Juan José Trejo y que ya, en anterior oportunidad, han ratificado en nuestro medio sus destacadas aptitudes para lograr una comunicación profunda con el público infantil.

La función está programada para las 16hs. y el beneficio obtenido será destinado a CANFA "Casa del Niño" organizado por la Dirección Municipal de Cultura.

**ESTE ESPACIO
TODAVIA
NOS QUEDA
GRANDE...**

También estamos seguros que USTED será nuestro mejor cliente y NOSOTROS su opción inteligente.



RIVADAVIA 257 - TE 3204

- Automotores nuevos y usados Nacionales e importados
- Náutica
- Casas rodantes
- Neumáticos
- Llantas deportivas
- Filtros especiales
- Cristalizado de vehículos

30% PARA LOS JUBILADOS



Serán incrementados los haberes y los créditos para viviendas en el sector pasivo. Así se señaló en el seno del Ministerio de Bienestar Social. Sobre el particular se confirmó que los créditos para viviendas del PAMI tendrán un incremento a partir del primero de setiembre y que en la misma fecha comenzará la inscripción para aquellos jubilados que están expuestos a desalojos en la última fecha del plan de localizaciones urbanas.

Respecto del aumento de haberes jubilatorios no se proporcionó una cifra exacta, aunque se indicó que podría acercarse al 30 por ciento, aclarándose que se trata de un problema en el que entran muchas variables y en el cual hay que estudiar,

ante todo, las disponibilidades".
Ley de Obras Sociales

La nueva legislación sobre obras sociales, se encuentra a estudio de el Poder Ejecutivo Nacional, "quien habrá de dictaminar sobre lo que corresponde hacer en este aspecto en la presente coyuntura, dentro de las pautas fijadas por el proceso de Reorganización Nacional". En este sentido el titular del MBS sostuvo que otro aspecto fundamental es el de la solidaridad, "porque tampoco es justo que existan diferencias notables entre las obras sociales de unas y otras agrupaciones y que los argentinos de determinadas ramas de la producción se vean privadas de beneficios de los que gozan los pertenecientes a otro sector, como tampoco lo sería que cada uno usara su aporte individualmente sin la solidaridad que implica un sistema de pago obligatorio".

APORTES PARA LA SALUD

Indicose también que "esto lleva a reflexionar acerca de otro tema sobre el que se han escuchado últimamente muchos y muy diversos comentarios, como es el del monto de los aportes que se deben realizar para cubrir las necesidades de asistencia médica". Manifestó que "se ha dicho que aquéllos son excesivos y que si bien en teoría pueden serlo, sostengo que la coyuntura impide reducirlos porque en un régimen de economía indexada como en el que vive nuestro país, los costos de las prestaciones suben constantemente, en tanto que los aportes se mantienen en muchos casos estáticos o disminuyen debido al régimen coyuntural utilizado para el reajuste de los salarios y a la evasión que lamentablemente se está produciendo en los aportes".

FUE RECORDADO EL DR. LUIS CHAPUIS

Con motivo de haberse cumplido el 28 de julio último el sexto aniversario del fallecimiento del Dr. Luis Chapuis, la Junta Ejecutiva Pro Monumento, se honra en rendirle en tan infausta fecha su más emocionado homenaje póstumo de afecto, de inolvidable recuerdo y de permanente veneración.

Hace igualmente suyo este acontecimiento histórico en que tan esclarecido ciudadano, médico insigne, filántropo y hombre público, entregó su alma al creador y entró en la inmortabilidad, para reiterar ante toda la comunidad venadense y de su zona de influencia, que no obstante haber cumplido ya desde hace un tiempo prudencial, con la honrosa misión que le fuera encomendada de perpetuar su memoria en el bronce, estando ya su monumento totalmente concluido y satisfecho el importe de su erogación financiera, muy a pesar suyo y por dificultades de orden municipal, en razón de no encontrarse todavía habilitada la superficie del terreno donde el mismo se emplazará, no le es posible aún proceder a su inauguración ni a la organización de los actos oficiales que tendrán lugar en la oportunidad de referencia.

Se complace, sin embargo, esta Junta en destacar que la Municipalidad ya se encuentra abocada a la preparación asfáltica del perímetro donde se construirá la obra básica, trabajos que salvo inconvenientes de fuerza mayor e imprevistos, estarán finiquitados en los próximos meses de agosto o setiembre, procediendo de inmediato la Junta a la ejecución de la obra.

Muy grato resulta asimismo, aunque sea en forma reiterativa, señalar a la consideración pública que merced a los buenos oficios y elevado espíritu de solidaridad y colaboración del señor Intendente Municipal don Fernando López Sauqué, ya ha sido inaugurada oficialmente con el nombre de avenida Dr. Luis Chapuis, el tramo que unirá ruta 33 con avenida Quintana.

La empresa que los conocedores eligieron por su gran stock en repuestos, tienen en VICTOR VIVIANI Y CIA. una gran respuesta.



RUTA 8 Y 9 DE JULIO
VENADO TUERTO

REFUGIADOS DEL SUDESTE ASIÁTICO

El Gobierno de la provincia Santa Fe invitó a los ciudadanos, presas, comercios e instituciones que puedan brindar trabajo a familias de refugiados del sudeste asiático, para que hagan llegar sus requerimientos al intendente o presidente de comuna de su jurisdicción.

En las solicitudes se deben indicar la cantidad de personas a las que se le puede brindar ocupación, el tipo de especialidad, el lugar de radicación y la facilidad de vivienda considerando una familia tipo, es decir, matrimonio con dos hijos.

BACHILLERATO ACELERADO

La Dirección del Centro de Bachillerato Acelerado para Adultos N° 13 que funciona en el local de calle Pellegrini N° 71 informa que en el presente cuatrimestre se iniciarán los cursos correspondientes a 1°, 3° y 5° año.

La inscripción se encuentra abierta hasta el día 6 de agosto y se realizará en el local del Centro de 19 a 22,30 hs.

LIC. ESTELA NARVAIZ PSICOPEDAGOGA

Diagnóstico y Tratamiento
de Problemas de
Aprendizaje
con orientación
a Padres y Maestras

PELLEGRINI 642 TEL. 1195. V. TUERTO

tau constructora srl

hoiz pub.



EJECUCION Y ADMINISTRACION
DE OBRAS. PROYECTOS Y
CALCULOS
CHACABUCO 926 — Tel. 1010
Venado Tuerto

Cerraduras — Manijas para
Automotores — Repuestos
y Accesorios Eléctricos



**Electromovil
S.R.L.**

Castelli 455 — Tel. 1779
VENADO TUERTO



PLEGADORA INDUSTRIAL ARGENTINA

Ruta 8 Km 364/65 2600 Venado Tuerto

PROART

Corte y
plegado

de
chapas

EL MAQUILLAJE DE LOS LABIOS

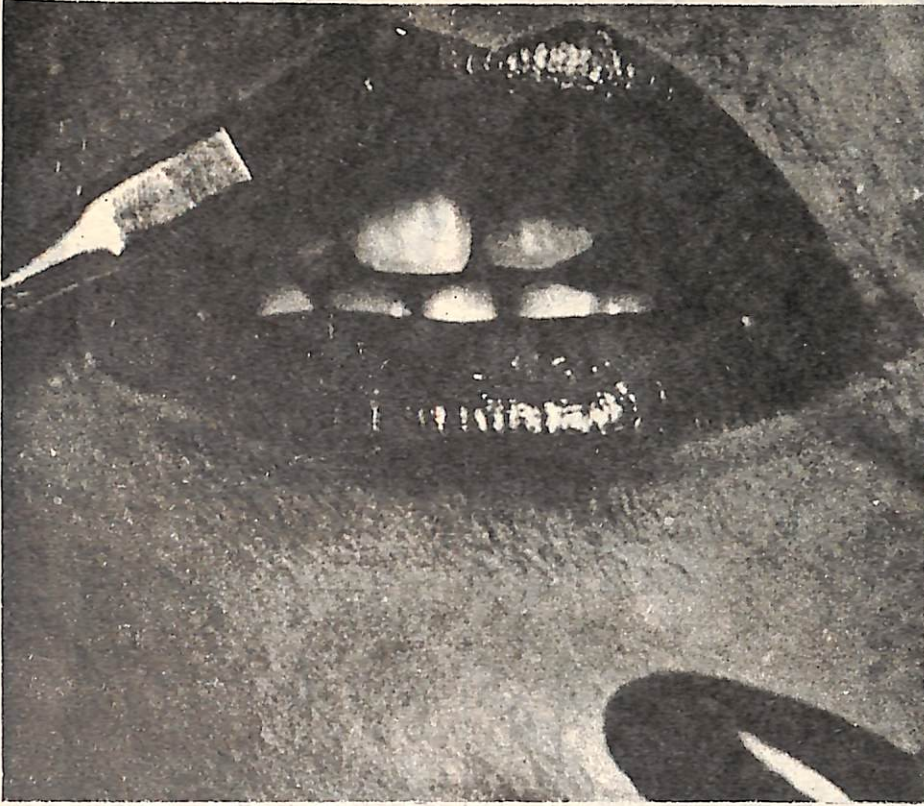

Una boca perfecta es un don del cielo, como unos ojos muy bellos y expresivos o un perfil correcto. Es tan rara como uno u otro de estos rasgos de belleza. El maquillaje puede rectificar los contornos, darles expresión, relieve y hacerlos discretos o exuberantes, en armonía con el resto del rostro.

En un maquillaje bien organizado la boca se maquilla al final. Si ésta tiene forma bonita, basta con subrayar los contornos con un lápiz y luego cubrir los labios con el pincel o el lápiz del color deseado.

Ahora bien, es muy fácil modificar:

- Una boca demasiado grande se disminuye no maquillándola hasta las comisuras y realzando, por el contrario, el borde superior.

- Una boca demasiado pequeña puede parecer más grande si se rebasa el contorno de los labios. Sin embargo esto sólo es válido para bocas muy jóvenes. Para las otras, las arrugas minúsculas que se forman alrededor de la boca se acentuarían con el rojo al infiltrarse en ellas. En este caso, es mejor diseñar los labios con ayuda de un lápiz más oscuro que el rojo empleado, marcando bien las comisuras.

- Una boca demasiado gruesa. Conviene proceder a la operación inversa. Se escoge un rojo discreto, no se subraya el contorno y, al aplicar el rojo, no se deja llegar hasta el contorno real de los labios, principalmente en lo que se refiere al labio inferior.

- Una boca caída. No hay que maquillar nunca la boca hasta las comisuras.

Se deja el labio inferior natural y se acentúa el diseño del labio superior.

- Unos labios demasiado finos. La "trampa" consiste en acentuar netamente el diseño del labio inferior en su centro, sin ir hasta las comisuras. Se puede dibujar de nuevo la línea del labio superior, siguiendo el diseño inicial, ligeramente ampliado.

- Lo que hay que evitar. Frotar los labios el uno contra el otro después de aplicar el maquillaje, ya que esto destruye completamente el diseño y quita el brillante del rojo.

Por último, conviene comprobar que el rojo de los labios que una se propone aplicar, no "desentona" con uno de los tonos del atuendo y que los rojos (en especial el de los labios y el de las uñas) están coordinados entre ellos, escogiendo los tonos según la coloración de la tez. Conviene saber igualmente que el rojo cambia según la iluminación y es preferible, por consiguiente, prever un rojo de día y un rojo de noche.

Dr. Ernesto Moretti

Especialista en
Obstetricia

PARTOS

POLICLINICO
Dr. LUIS CHAPUIS

Pellegrini 660-T.E.1159-V.Tuerto

VARICES: NO SOLO UN PROBLEMA ESTETICO

El aspecto antiestético que producen las várices suele ser motivo de consulta médica. El 13 por ciento de la población padece algún tipo de enfermedades venosas.

Las várices se deben a una insuficiencia de las válvulas en el sistema venoso (que por lo general lleva flujo sanguíneo de retorno), produciendo una rémora sanguínea que provoca la hipertensión venosa. Por eso, las venas se dilatan y presentan tanbulos o nudos.

La enfermedad puede atacar en tres diferentes niveles: 1) En el sistema superficial como una red de capilares en forma de araña o cabeza de medusa (muy común en las mujeres) 2) En el sistema venoso profundo que corre cercano al óseo produciendo un aumento de tamaño del miembro atacado más o menos endurecido, con cambio de color por el desborde sanguíneo. En casos de mayor gravedad, puede llegar a obstruirse con ulceración venosa y aún ósea, una de cuyas secuelas llega a derivarse en endurecimiento de las articulaciones (tobillo, rodilla), 3) en el sistema comunicante (que liga el superficial con el profundo) y llega a manifestarse en los conocidos cordones. En próximas notas aportaremos más información al respecto.



TELEFONOS DE URGENCIA

Hospital «Alejandro Gutierrez»: 1213.

Policlínico «Dr. Luis Chapuis»: 2683-2685

Sanatorio SUR: 3012-4112

Sanatorio San Martín: 1314

Sanatorio Castelli: 1716-1592

Policlínico General López: 1654

Seccional de Policía: 1612-1613

Bomberos Voluntarios: 2121

Expreso Arito: 1331

Empresa Central Casilda: 1527

Empresa La Verde: 1457

Empresa Chevallier: 1389

Asistencia Pública: 1830

Central de Taxis: 1310

Hospital Venado Tuerto para Ferrovianos: 1044

L.T. 29: 2760-1526

Empresa Oscar Garbero: 1816

RECONOZCA SU PIEL

Si encontró en la etiqueta de alguna crema o artículo especializado términos tales como "piel eudérmica", "alípica", "deshidratada", no se alarme, porque ya pasamos a aclarárselas.

PIEL EUDERMICA: (o sea normal) : es luminosa, pareja, con poros casi invisibles, lisa y turgente; la humedad y lubricación (secreción sebácea) son perfectas, es muy parecida a la piel de un niño.

PIEL ALIPICA: (es decir seca): es deficiente en la lubricación (poca secreción sebácea), por lo tanto es frágil, con poros demasiado cerrados, fina y susceptible a múltiples arruguitas.

PIEL DESHIDRATADA: con escasa sudoración por causas internas, como algunas alergias o por motivos climáticos (seco y ventoso); se escama y resquebraja.

PIEL HIPERHIDROTICA: es la que presenta una sudoración mayor que la normal, de manera que es superhidratada.

PIEL SENSIBLE: es de presencia frágil, irritable y con reacciones violentas ante moderados cambios climáticos: suele mostrar marcados los vasos capilares y enrojece fácilmente (eritema).

PIEL ACNEICA: se ve gruesa y grasosa porque las glándulas sebáceas que lubrican son grandes y muy activas; presenta comedones, puntos negros, quistes sebáceos, y aún pustulas, y por eso es áspera.



para el
distinguido
grupo
al que
usted
pertenece

MIRTHA
COFFEUSE

ALQUILLO LOCAL CENTRICO

Con baño y sala de espera

TRATAR ALVEAR 960-VENADO TUERTO

EL BAÑO SAUNA

Desde hace unos años se ha venido desarrollando en el país una práctica milenaria, que cuenta actualmente con muchísimos adeptos en todo el mundo: el baño sauna.

Según las investigaciones médicas más recientes, los beneficios del sauna son múltiples para la salud: activa el aparato cardiovascular, permite una mayor oxigenación y revitalización de los tejidos; re tarda notablemente la aparición de formas arterioscleróticas; ayuda a eliminar toxinas, contrarresta cuadros de surmenage o situaciones de stress; es recomendado para enfermedades de piel, reumatismo, resfríos, afecciones de garganta, vías respiratorias, problemas de obesidad; alivia tensiones del sistema nervioso y compensa la falta de ejercicios físicos.

A estos efectos terapéuticos y deportivos el sauna añade un valor social pues es un ritual que agrupa a la familia y a los amigos a tal punto que un viejo proverbio finlandés asegura que "los mejores amigos se hacen en el sauna".

Según los entendidos, el baño sauna, cuya temperatura mínima es de 80° de calor seco, comprende el siguiente ritual de etapas: entrada al sauna envuelto en una tela liviana, permanencia entre 10 y 20 minutos estimulando la piel con masajes de ramas de eucalipto y golpes de vapor (se logran vertiendo pequeñas cantidades de agua sobre piedras calientes), ducha, secado, descanso y vuelta al sauna con ducha o inmersión final en agua fría y descanso prolongado.

EL JARDIN: LAS ROSAS



Una planta de rosas no debe faltar en su jardín, por más pequeño que este sea. Dos son las exigencias fundamentales para su crecimiento: mucho sol y un terreno rico y bien drenado. Los rosales se plantan en otoño, o a comienzo de primavera. Por lo que es importante preparar el suelo con un mes de anticipación agregándole todo tipo de fertilizantes. Asegúrese de que los fertilizantes estén bien amalgamados con la tierra antes de plantar, para que sus raíces no sean perjudicadas por el abono, si todavía no ha sido absorbido por la tierra. El decir que las

rosas necesitan buena aireación no implica que deban recibir fuertes vientos. Todo lo contrario. Los hitos fundamentales en el cuidado de las rosas son:

-Poda: se realiza en verano después que florecen.

-Fertilizantes: se deben aplicar en primavera y el verano. En caso de tierras pobres fertilice una vez por mes.

-Riego: no permita que las rosas sufran la falta de humedad. Moje a fondo la tierra semanalmente. Deben tener cuidado, máxime en verano, con los insectos y especialmente la araña roja por lo que es conveniente cubrir las hojas con fungicidas.

COMO Y CUANDO USAR CREMAS CON HORMONAS



Si usted a decidido la adquisición de una crema nutritiva en base a hormonas, es probable que encuentre en ella lo más enérgico que en materia de nutrición cutánea ofrece la cosmetología actual. Pero deben tenerse en cuenta algunas precauciones para que las hormonas sean verdaderas aliadas de la piel, y no terminen originando otros problemas. En primer término debe señalarse que estas cremas a base de estrógenos son adecuadas para nutrir pieles de organismos maduros, con más de 40 años, que es cuando paulatinamente cesan de producirse naturalmente. Por lo tanto, no es aconsejable el uso indiscriminado ni aun en organismos que hayan superado esa edad y que sean muy vitales. En estos casos se recomienda suspender las aplicaciones una semana antes, del período menstrual y mantener esta suspensión hasta una semana después de concluido, para evitar una sobredosis hormonal. Esto, por absorción y a través de los vasos capilares, se infiltrarían en el organismo causando hinchazón de párpados, manos y pies. También es aconsejable descartar el uso de hormonas cuando se sospeche cualquier desajuste orgánico y funcional del sistema glandular (tiroidismo, tumores, quiste en mamas, fibromas), lo que exige un examen médico. Si se tienen en cuenta estas advertencias, las cremas nutritivas en base a estrógenos pueden ser de poderoso aliado para la conservación de una piel saludable.



GUIDO
cerrajería

LA SEGURA PROTECCIÓN

rivadavia 1281



MAQUINAS
PARA OFICINA
ESCRIBIR - SUMAR
CALCULAR - MUEBLES
PARA OFICINA

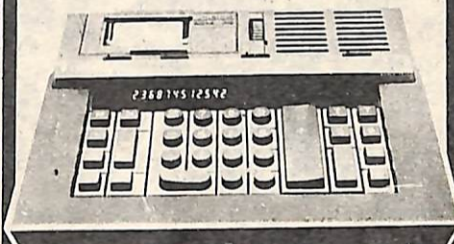

olivetti

MARIO
AIME S.C.A.

LA EXPERIENCIA Y
TRADICION TIENEN
MUCHO QUE "VER" EN

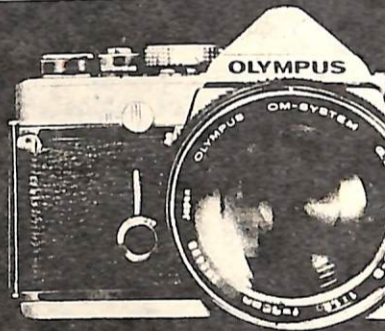

OPTICA
WIDMER

BELGRANO 364 — T.E. 1132
VENADO TUERTO

expomueble

LA EXPOSICION
DEL MUEBLE



Marconi 673
VENADO TUERTO

VENDO

EXCELENTE TERRENO

Ruta 8.

TRATAR: MITRE 532.

CARLOS R. PERINETTI

TECNICO CONSTRUCTOR NACIONAL
PROYECTOS-CONDUCCION TECNICA
TASACIONES Y PERITAJES

Saavedra 975 Tel. 3291 Venado Tuerto

SUBLIME DE CHOCOLATE

INGREDIENTES

(Para 6 personas)
 125 gramos de chocolate.
 125 gramos de manteca.
 3 huevos.
 50 gramos de azúcar.
 250 gramos de crema fresca.
 25 gramos de azúcar vainillada.

PREPARACION

Cortar el chocolate en pedazos y diluirlo a baño María, con un poquito de agua.
 Incorporar la manteca cortada en trozos, después el azúcar. Trabajar

la mezcla durante un cuarto de hora. Añadir las yemas de los huevos y luego las claras batidas a punto de nieve.

Verter la preparación en un molde de budín enmantecado. Dejar en la heladera durante una noche.

Desmoldar lentamente después de pasar el fondo del molde por agua caliente.

Dejar durante unos minutos en el fresco antes de servir. Decorar previamente, con la crema batida fuertemente con el azúcar vainillado.

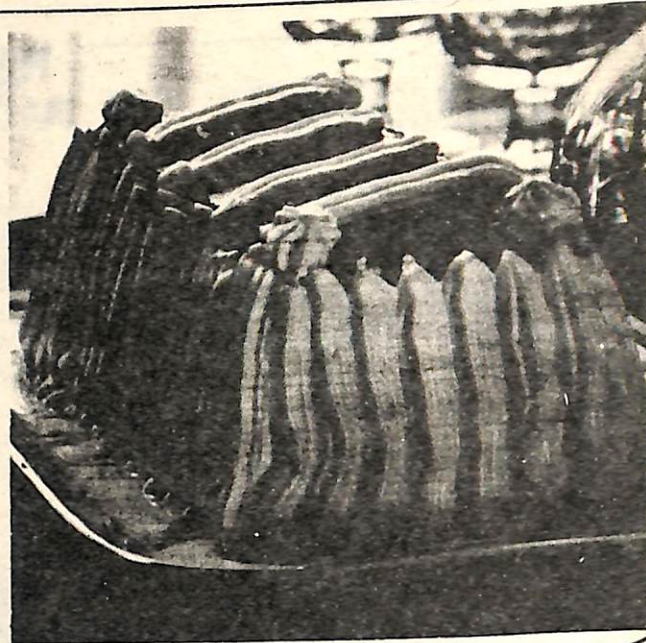

CANELONES A LA NAPOLITANA

INGREDIENTES

Para 7 porciones

Masa:

harina, 400 g.
 sal, 2 cucharaditas.
 pimentón, 1/2 cucharadita.
 huevos, 3.
 agua, cantidad necesaria.

Relleno:

cebolla, 1.
 ajo, 1 diente.
 margarina, 75 g.
 puré de tomates, 4 cucharadas.
 caldo, 1/2 cubito.
 carne picada, 350 g.
 vino tinto, 50 c.c.
 sal, ají molido y orégano a gusto.
 mortadela, 100 g.
 harina, 1 cucharada.

Cubierta:

manteca derretida, 100 g.
 queso pamesano rallado, 50 g.
 queso cuartirolo, 300 g.
 tomates, 2.

PROCEDIMIENTO

Masa: Mezclar la harina con sal y el pimentón y disponer en forma de corona.

Colocar en el centro los huevos, batirlos ligeramente e ir agregando la harina de a poco junto con agua para formar una masa tierna. Amasar por unos minutos para que resulte más suave. Tapar con una servilleta y dejar descansar durante 20 minu-



tos. Estirar con paloté o máquina hasta dejarla de 4 mm de espesor.

Cortar cuadrados de 10 cm de lado y cocinarlos en abundante agua hirviendo con sal durante 8 minutos

Retirarlos de a uno con una espumadera. Escurrirlos bien e ir ubicándolos sobre la mesada, previamente espolvoreada con queso rallado para que no se peguen.

Relleno: Rehogar la cebolla y el ajo rallados en la margarina caliente. Añadir el puré de tomates, el cubito de caldo pisado, la carne picada y el vino tinto.

Condimentar con sal, ají molido y orégano. Cocinar hasta que la carne cambie de color. Incorporar la mortadela picada, espolvorear con la harina, remover y retirar. Dejar enfriar antes de utilizar.

Armado y Cubierta: Colocar una porción de relleno en cada canelón, arrollar y ubicar en una fuente térmica. Rociar con la manteca derretida, espolvorear con el queso pamesano rallado y distribuir trozos de queso cuartirolo. Gratinar en horno caliente hasta que el queso se derrita. Decorar con rodajas de tomate y servir de inmediato.

NOTA: Si se desea, salsear con salsa de tomates antes de cubrir con queso.

ÑOQUIS DE ARROZ

INGREDIENTES

2 tazas de leche.
 1 hoja de laurel.
 1 cubito de caldo de carne.
 1 1/2 taza de arroz.
 1 cucharada de perejil picado.
 2 cucharadas de margarina.
 2 cucharadas de queso rallado.
 salsa Ketchup (optativa).

PREPARACION

Poner en una cacerola la leche el laurel, el cubo de caldo y sal a gusto. Llevar a hervor y agregar el arroz. Cocinar hasta que el arroz esté al dente y se haya evaporado la leche. Retirar del fuego y agregar el perejil, la mitad de la margarina y la mitad del queso. Volcar en una asadera apenas untada con aceite, y dejar enfriar por completo. Con un cortapastas o pocillo de café enharinado cortar los ñoquis y colocarlos en una fuente para horno. Por encima poner el resto de margarina derretida, polvorear con el queso y gratinar en el horno



hasta que estén doraditos en la superficie. Servir calientes solos o con Ketchup por encima.

trastornos del lenguaje, voz y aprendizaje.

FONOAUDIOLOGIA

MIRYAN PERNA

RIVADAVIA 384 T.E. 2172 V. TUERTO



Un lugar distinguido para almorzar o cenar

Jockey Club

hol z pub.

NO
 HAGA
 ESTO...



ROTISERIA AnCAR

CUIDA SU PRESUPUESTO

SERVICIO DE VIANDAS A \$ 60.000 POR MES

9 DE JULIO 320 VENADO TUERTO

Depilacion

Hay tantos métodos de depilación rápidos y eficaces, que no valen excusas para lucir impecable desde la cabeza a los pies.

Cera Caliente: Especialmente para piernas y brazos. La cera se emplea caliente a una temperatura inferior a los 36°. Se aplica en sentido vertical (desde la rodilla al tobillo y desde el codo a la muñeca). Se extiende con espátula de madera en tiras de 3 a 5 cm. Antes que se endurezca totalmente se retira arrancando en sentido inverso.

Pasar luego un algodón embebido, en alcohol o agua colonia.

Cera Fría: Esta cera se utiliza, para piernas y axilas. Viene preparada en tiras. Aplicarlas directamente de la misma forma que la cera caliente. Luego aplicar talco para suavizar.

Cremas Depilatorias: Estos productos se venden en perfumerías y farmacias, se usa para brazos axilas y piernas. Muy fáciles de aplicar. Nunca coloque este tipo de depilador sobre una herida o piel irritada.



LABORATORIO DE LENTES DE CONTACTO



CORNEALENT

PRUEBAS DE TOLERANCIA GRATUITAS
MARIA T. VIDAL
DE BARUCCA

RIVADAVIA 743 — Tel. 4009
VENADO TUERTO

ho1 z pub.

Máquina de Afeitar: Sirve para piernas y axilas. Hay que usarla después de bañarse cuando la piel está húmeda. Pase la máquina desde la rodilla hacia abajo y por último aplique un poco de talco.

El Masaje con Piedra Pómez: Este método sirve para eliminar vellos muy finos. Aplicar espuma de jabón, durante 5 minutos, enjuagar y secar. Pasar luego en forma circular hasta hacer desaparecer el vello. Esta operación no debe repetirse antes de los ocho días. No es aconsejable utilizar este método en pieles muy sensibles.

HORACIO HUMBERTO FILIPPETTI

TERRENOS-CASAS-CAMPOS

15 Has. SOBRE RUTA 33

70 Has. ZONA MAGGIOLO

27 Has. ZONA VENADO TUERTO

12 DE AGOSTO REMATE EN CHILE Y RUNCIMAN
SE RECIBEN CONSIGNACIONES

Castelli 85 — T.E. 2394

Local de remates:
Chile y Runciman.

ER kemdit



centro telefonía

MULTICENTRALES TELEFONICAS
ELECTRONICAS AUTOMATICAS

Belgrano 101 — Tel. 3810
VENADO TUERTO

ho1 z pub.

ACCIDENTES INFANTILES

Los niños son auténticos fabricantes de accidentes.

Ello es motivado por diferentes causas: edad, lugar de juegos, etc. pero únicamente los padres son los que pueden hacer algo por ellos, teniendo en cuenta que una criatura es un ser indefenso, lleno de curiosidad y deseos de investigación, que se halla de pronto en un mundo generalmente concebido por y para adultos.

Los tipos más comunes de accidentes que sufren los niños son: ASFIXIA - GOLPES - ENVENENAMIENTOS - ELECTROCUCION.

En este número nos referiremos a la asfixia y atragantamiento, que están unidos entre sí.

ASFIXIA

Es considerada una de las principales causas de muerte en niños menores de 5 años. Desde su primer día de vida, están expuestos a ella, por lo que debieran extremarse las precauciones sobre este tipo de percance, puesto que evitarlo depende solamente de las personas que atienden al bebé.

Deben ser acostados boca abajo o de costado para evitar que en caso de vómitos no se dificulte su respiración; se lo debe acostar sin almohada y no cobijarlo hasta más arriba de la axila; el chupete deberá ser verificado pues algunos se desarman con facilidad y el bebé puede llegar a absorber la tetina sola.

Adornos innecesarios, sonajeros, y juguetes diversos no deben estar en la cuna o el moisés.

Cuando ya son más grandes se les deberán suministrar juguetes que no sean compuestos de partes pequeñas que puedan desprenderse con facilidad; es común encontrar juguetes infantiles que parecen hechos para intentar contra la vida de los niños.

ATRAGANTAMIENTO

Un accidente bastante frecuente, es el atragantamiento producido ya sea por distintos tipos de objetos, -monedas, bolitas, tapas de gaseo -



sas, etc., o por alimentos - trozos de comida, huesos chicos de aves -

La presencia de un cuerpo extraño en las vías aerodigestivas origina un principio de asfixia que de no actuarse con rapidez puede originar la muerte del accidentado.

La medida más eficaz para lograr que el niño expulse ese cuerpo extraño será la de darle vuelta tomándolo de los tobillos y sacudirlo repetidamente, aunque si el accidente fue ocasionado por un trozo de comida, lo ideal será abrirle la boca, tirar de la lengua e introducir los dedos índice y pulgar tratando de desalojar la garganta.

Cuando el elemento se localiza en la faringe o el esófago, habrá que practicar una endoscopia; si es en la tráquea, o los bronquios, una broncoscopia. En cambio si se aloja en el estómago, es probable que sea evacuado naturalmente.

Es importante recordar que a ningún niño se le puede impedir que lleve objetos a su boca, puesto que esta actividad conforma una etapa de su desarrollo.

Corresponde por lo tanto, a los mayores, evitar en forma coherente y precisa que el niño pueda encontrar objetos que por su tamaño o constitución puedan ser peligrosos para él. Es ésta, sin duda, una tarea muy ardua, puesto que cuando adquieren movilidad propia, siempre encuentran algo en la casa, jardín, patio, etc para introducirse en la boca; solo una atenta vigilancia de los padres puede evitar que esto suceda.

Los UNICOS responsables de los accidentes infantiles, son los adultos.

Lic. Cecilia Rodríguez de Ravera

PREPARACION PSICOPROFILACTICA PARA EL PARTO
GIMNASIA POST-PARTO

ALVEAR 1065 - T.E. 1367

TEJA y GANE

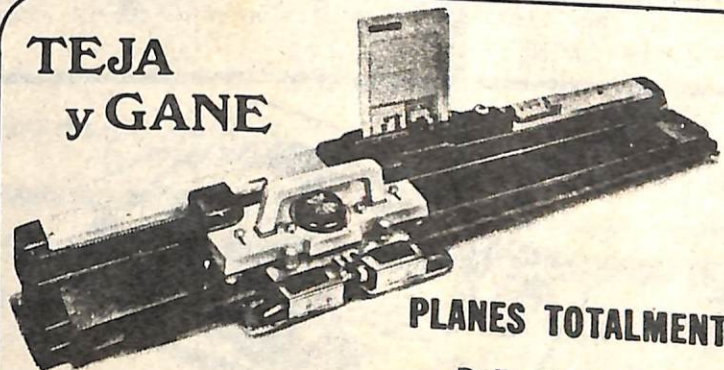

PLANES TOTALMENTE EN CUOTAS!

Defienda la economía de su hogar "tejiendo" el bienestar de su familia.

SUPERTEJEDORA

Lady Tricot
MEMORAMA

LA DANZA

casey 676

V. TUERTO

ho1 z pub.

EL DRAMA DE LAS AGUAS

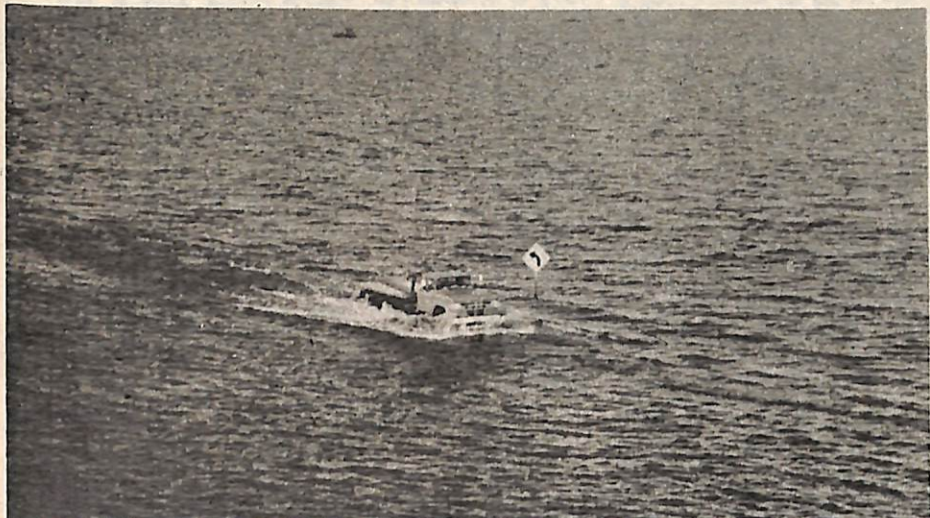

Laboulaye. (Especial) Las brechas abiertas en el terraplén del ferrocarril San Martín, que actuaba como barrera de contención de las aguas, han contribuido en la normalización de las actividades en esta localidad, cuya población afrontó contingencias difíciles que adquirieron, en los últimos días, contornos dramáticos como consecuencia de que distintos sectores del área urbana y una extensa área rural, estimada en más de trescientas cincuenta mil hectáreas, fueron cubiertas por las aguas y aúpermanecenanegadas; impidiendo también la regularización del tránsito en las rutas nacional y provincial cuatro, a la altura de la zona afectada.

RECURSO EXTREMO

El recurso extremo de la destrucción de un terraplén del Ferrocarril San Martín, que une la estación por teña de Retiro con Mendoza, no debieron -afortunadamente- sumárseles otros similares, por cuanto el agua acumulada pudo ser derivada hacia otras regiones, aventando el peligro que se cernía sobre esta urbe de veintidos mil habitantes. Las brechas abiertas permitirán el escurrimiento de la masa líquida, que en menor cantidad continúa fluyendo hacia Laboulaye, proveniente de almacenamientos naturales que se forma-

ron como consecuencia de las últimas y cuantiosas precipitaciones pluviales. Sin embargo, no se ha restablecido todavía el servicio ferroviario, lo que motivó que las autoridades de defensa civil municipal y la provincia de Córdoba, continúen estudiando medidas a adoptar, tendientes ellas a erradicar en el futuro un problema de similares características al acaecido, originado en condiciones climáticas adversas, fundamentalmente.

EVOLUCION

De las prácticamente ciento ochenta viviendas que fueron afectadas por el fenómeno, sólo unas 80 sufren el perjuicio de las aguas, mientras que la zona urbana inundada y difícilmente habitable, no supera las veinticinco hectáreas. Por otra parte el Banco de la Provincia de Córdoba anunció "una línea especial de créditos en todas sus modalidades y para todos sus fines", destinadas a mejoras o reparaciones físicas, dentro de la localidad y predios rurales. Asimismo, se contemplan todas las esperas, renovaciones y unificaciones de deudas, suficientes y necesarias, adoptando el pago a las reales posibilidades de los productores en emergencia.

DEMANDA DE TRABAJO

El Ministerio de Economía informó que en junio de 1979 se alcanzó el valor más alto en el índice de demanda de trabajo desde que se comenzó a llevar esa estadística en enero de 1974. Señala que desde febrero de este año la demanda de empleo viene registrando una tendencia creciente hasta alcanzar el valor récord señalado para junio, y agrega que el comportamiento de este índice ratifica los bajos niveles de desempleo en los últimos meses

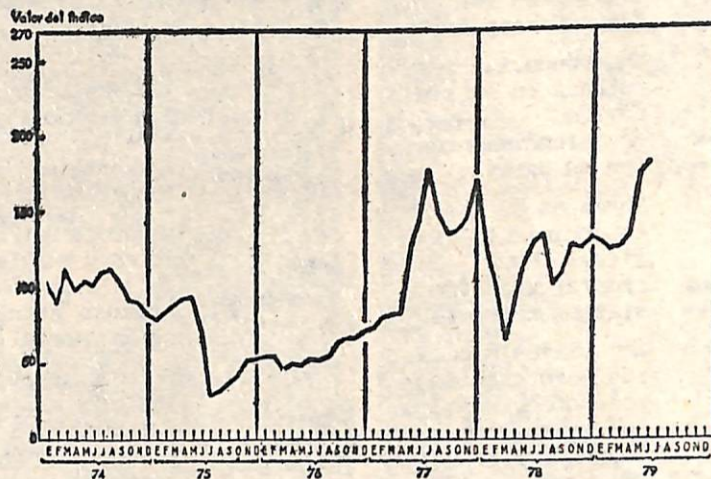

A.R.L.P.I.

La filial local de la Asociación Rosarina para la lucha contra la Parálisis Infantil (ARLPI) realizó una reunión de prensa, en cuyo transcurso se informó ampliamente acerca de la labor que cumple la institución y sobre el lanzamiento de su tercera rifa. Se mencionó que el beneficio que se obtenga será destinado al mejoramiento de los servicios que se prestan a la comunidad.

Audifonos

Japoneses. Diferentes tipos para los distintos problemas. PROTECTORES DE RUIDO INDUSTRIAL.

MARTA P. DE SARBACH ITALIA 27
fonoaudióloga V. TUERTO

URGENTE

SE COMPRA UNA CASA, COMO MINIMO 5 HABITACIONES, PARA INSTALAR UN ALBERGUE DE ANCIANAS PARA MAYOR INFORMACION RECURRIR A:

**ROTARACT O
CARITAS CATEDRAL**

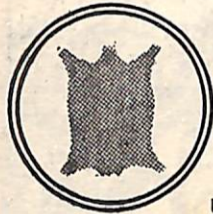

matassi sacifi

Frutos del país

MITRE 1199



R. GAMBOA SRL.

RODAMIENTOS NACIONALES



REX

RODAMIENTOS IMPORTADOS



ZKL

FABRICA PROPIA DE EJES PARA ACOPLADOS

PUNTAS LLANTAS Y ELASTICOS

Mitre y Moreno — Tel. 1910 — VENADO TUERTO

**RAVERA
Y BARBICH**

TIENE UN PLAN

PARA UD..



**Rombo 80:
más que un plan
una inversión.**



HOROSCOPO



aries
(21-3 al 20-4)

Surgen nuevas tendencias vocacionales, orientadas hacia lo filosófico. Pasiones pasajeras



tauro
(21-4 al 20-5)

Los arrebatos temperamentales pueden ser causa de conflictos con colegas y compañeros



gémínis
(21-4 al 20-6)

Una conducta respaldada en la sinceridad ahorrará desentendimientos, con su pareja.



cáncer
(21-4 al 20-7)

Momentos de sano esparcimiento espiritual. Hay que prestar atención al sistema nervioso.



leo
(20-7 al 20-8)

Los viajes depararán sorpresas de índole afectiva a los que se resuelvan a emprenderlos.



virgo
(21-4 al 20-9)

Se estabilizan gradualmente las relaciones con la persona amada. No pierda el control de sus emociones.



libra
(21-4 al 20-10)

Semana de plena exaltación, feliz en resultados en cuanto al amor. Cuidado con los autos.



escorpio
(21-10 al 20-11)

Las vivencias afectivas se consolidan definitivamente. Obre con prudencia.



sagitario
(22-11 al 20-12)

Vida afectiva ejercida con notable atractivo, encanto, y magnetismo. Amor 10 puntos.



capricornio
(21-12 al 20-1)

Los progresos materiales y morales, llegan acompañados por mayor jerarquía laboral.



acuário
(21-1 al 20-2)

Se prevén éxitos en eventos sociales y artísticos y a la vez, mayor madurez afectiva.



piscis
(20-2 al 20-3)

Vivirá emociones muy profundas. Centrará sus sentimientos en sus amigos y su pareja.

PROFESIONALES

Estudio Contable e Impositivo

- Certificaciones.
- Indexaciones.
- Auditorías.
- Proyectos de inversión.
- Constitución y disolución de sociedades.

Pueyrredón 1266 — T.E. 2357
VENADO TUERTO
Buenos Aires 449 — T.E. 7
GUATIMOZIN

DANIEL NESTOR LAMAS
Contador Publico Nacional

Enrique Eggimann
Arquitecto
Casey 430 — T.E. 1637

MARCELA LO VALVO
PSICOLOGA
MITRE 641 — T.E. 2094
VENADO TUERTO

FERNANDO G.E. BOYLE
ESCRIBANO

ITURRASPE 756 T.E. 2783
V. TUERTO

Delfor V. Lo Valvo
ABOGADO
Castelli 465 — T.E. 1063
VENADO TUERTO

DR. ARNOLDO BERGAGLIO
MEDICO OCULISTA
Maipú 710 — T.E. 3003
VENADO TUERTO

DRA. ANA BACCAGLIO
EMBARAZO-PARTO-GINECOLOGIA
PAPANICOLAU - COLPOSCOPIA
(Detención del cancer femenino)

Solicitar Turno
SANATORIO SAN MARTIN
S. Martín 529
T.E. 1314 — 3240
VENADO TUERTO

CRUCIGRAMA

HORIZONTALES: 1) Actor de la pantalla, de nombre Peter. 7) Cordillera del Asia Central que comprende las cimas más altas del mundo. Se extiende de E. a O. entre los valles del Brahmaputra y el Indo. Tiene 2.500 Km. de extensión y su anchura varía entre los 100 y 250 km. En la foto, miembros de la expedición argentina escalando el pico Everest (8.848 m), el más alto del mundo, en octubre de 1971 y cruzando un tubo de metal el glaciar Khumbu. Le siguen en altitud en esta cordillera el pico Kinchinunga de 8.585 metros.

CRUCIGRAMA

VERTICALES: 1) Jugo. 2) Nombre antiguo de Irlanda. 3) Artículo determinado, femenino. 4) Unidad de medida de trabajo mecánico. 5) Se burlen, hagan mofa. 6) Ciudad de Francia donde en 1870 capituló Napoleón III frente a los prusianos. 8) Abreviatura de Hierro. 9) Gran extensión de agua salada. 10) Primera letra del alfabeto griego. 11) Lejanas, distantes. 12) Consonante castellana, penúltima letra del alfabeto. 13) Camina, funciona. 14) Síncope de señor. 15) Hermana, religiosa. 17) Mortal, mortífero. 20) Indio de Tierra del Fuego (Arg.). 22) Medida Inglesa de superficie. 24) Tratamiento que se daba en Francia al soberano (pl.). 26) Crisis grande para aventar el trigo. 28) Junto, colligo. 31) Individuo de un pueblo que habitó en el centro de Asia. 33) Flor del haya. 35) Trabajo material. 37) Libro en blanco para poner fotografías, postales, etc. 39) Me encaminaba. 40) Capa subterránea de agua. 41) Pasta que usan los alfareros para fabricar sus objetos. 42) Aro, planta. 44) Se queme, esté encendido. 46) Boyera, corral para bueyes. 47) En aquel lugar. 48) Nave, barco. 51) Autillo, ave rapaz. 53) Inteligencia eterna emanada de la divinidad suprema. 56) Símbolo del astatino. 58) Abreviatura de antemerediano. 60) Símbolo del rutenio.



1	2		3	4	5	6		7	8	9	10	11		12	13	14
15			16					17		18				19		20
21			22		23			24		25			26		27	
28			29		30			31		32			33			
			34		35			36		37		38				
39	40	41			42		43			44		45		46	47	48
49			50			51		52			53		54			
55			56		57			58		59			60		61	
62												63				

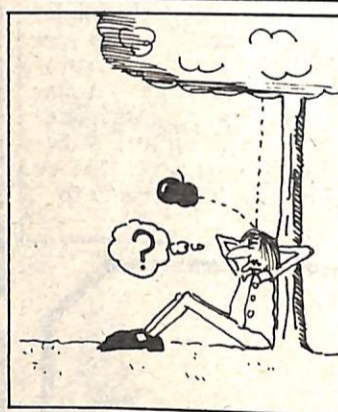

SOCIALES

AGRADECIMIENTO

Mary Rattcliffe de Dowd agradece a familiares y amigos las condolencias recibidas por la desaparición de su esposo, Roberto Néstor Dowd caecida en la ciudad de Necochea.

IGLESIA CATEDRAL

El 4 de agosto recibirá las aguas bautismales Fabián Ezequiel Martín.

*

El 4 de agosto, en la Iglesia Catedral contraerán enlace Juan Ángel Longone y Lucía Isolina Orfeo. Son padrinos de la ceremonia José Orfeo y Angela B. de Longone.

*

El 9 de agosto se realizará la ceremonia nupcial de Antonia Margarita Duarte con el Sr. Juan Domingo Vega, a las 21 horas. Son padrinos de la ceremonia Carlos Alberto Duarte y Ester Felisa de Vega.

JUAN CARLOS GATICA

Ingeniero Geógrafo

- MENSURAS URBANAS Y RURALES
- LOTEOS • PROPIEDAD HORIZONTAL
- MEDIANERA LEGAL • RELEVAMIENTOS DE GRANDES EXTENSIONES
- CALCULO DE AREAS

sarmiento 1049

Combustibles

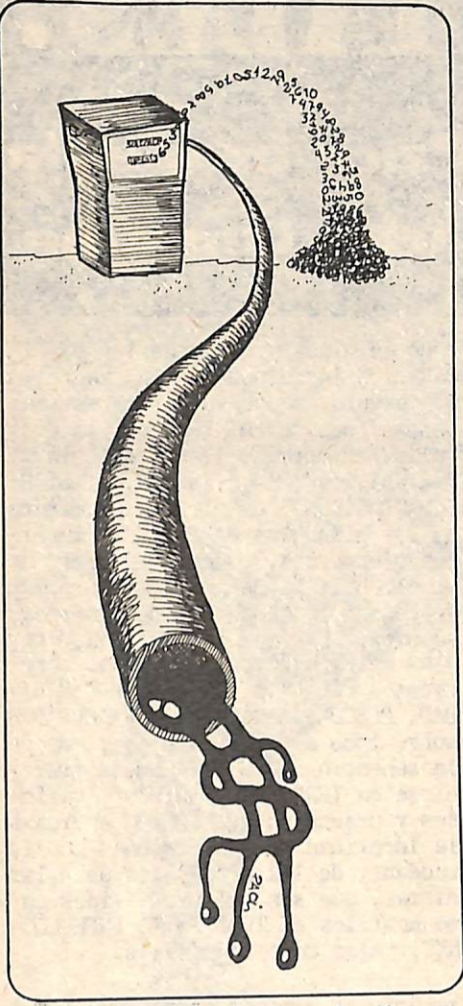

La Secretaría de Energía dispuso un nuevo aumento de precios para los combustibles; según pautas fijadas oportunamente por el Ministerio de Economía, la nafta especial en los 495 pesos y la común 413 pesos el litro.

En promedio los aumentos representan un incremento del 4,6 por ciento respecto de los precios establecidos hasta fecha reciente, según la siguiente escala: especial 495 pesos (anterior 473); nafta común, 413 pesos (395); Kerosene y gas oil 309 pesos el litro (anterior, 296); diesel oil, 203 pesos (194); fuel oil, 121 el kilogramo (anterior \$ 115).

Igualmente se informó que aumentaron en similar proporción los aerokerosenos y el carbón residual de petróleo, rigiendo desde el 1° de agosto los incrementos de precios para los combustibles para usinas térmicas.

Educación Suprimiran Materias

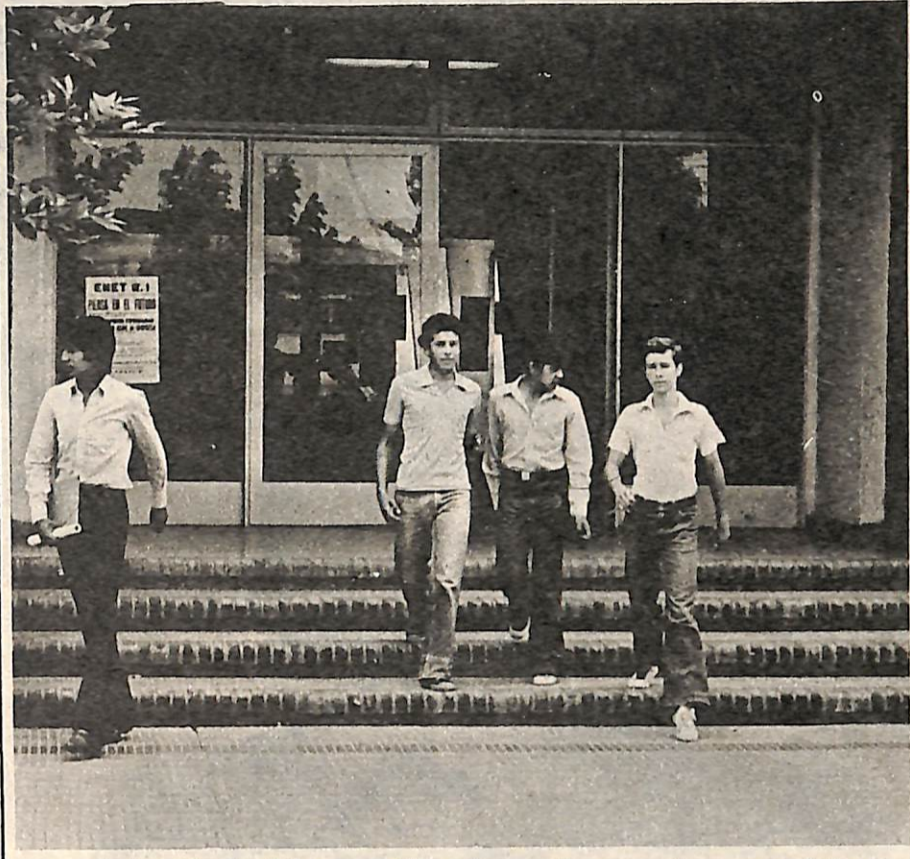

El Ministerio de Cultura y Educación en las escuelas comerciales y, también, en algunos establecimientos de algunas materias en la enseñanza media por considerar que no tienen actualidad para ese nivel de educación y en esta época, según fuentes allegadas a ese organismo, para adecuarlos a la realidad "ya que un buen número de ellos tienen más de cuarenta años, según afirmo la misma fuente.

Dichas materias serían en principio, "Estenografía", "Caligrafía" y "Actividades Prácticas" que se dis-

Comision de Impuestos

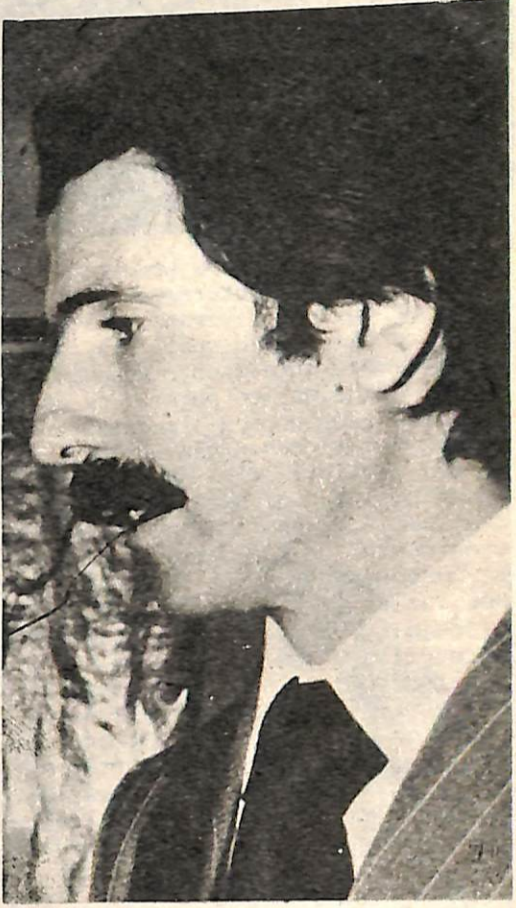

Doctor Juan Carlos Vidal

Por resolución N°0110 el gobierno de la provincia de Santa Fe, por intermedio de la Secretaría de Acción Comunal se constituyó una Comisión de Coparticipación de Impuestos de la Provincia a Municipios y Comunas. Entre los integrantes de esta comisión, que será la encargada de estudiar las leyes provinciales N°7457 y 8437 con el objeto de emitir su opinión sobre las mismas, y a la vez proponer al gobierno de la provincia las medidas que se consideren convenientes, se encuentra el doctor Juan Carlos Vidal, presidente de la comuna de la localidad de Villa Cañas. Esta iniciativa del gobierno provincial tiene como fundamento lograr determinar las bases para la distribución de los impuestos entre provincia, intendencias y comunas, atendiendo a las reales necesidades de cada comunidad.

M. ARGAÑARAS

ejes, elásticos, ruedas, mazas



francia y brown te.1964

Las amas de casa lo recomiendan

DETERGENTE

LA CATALANA

hoiz pub.

EDICIONES
BUENOS AIRES S.R.L.

crédito editorial

BUENOS AIRES - VDO. TUERTO - ROSARIO

BOYLE HNOS.

REMATES FERIAS INMOBILIARIA

AGOSTO	MAGGIOLO	V. TUERTO	CHOVET
	7-21	1-15-29	3-18-31
	VACUNOS	VACUNOS Y YEGUARIZOS	VACUNOS

AV. CASEY Y MITRE T.E. 1564/5/6

PEREZ MOTOS

Motos Zanella
Gilera — Yamaha
Motosierras Stihl
(Alemanas)
Service — Repuestos
Rectificaciones
Alvear 621 — Tel. 1840

DEPOSITO: Saavedra 760 — Tel. 2468

ENFERMEDADES MENTALES:

Un análisis del Psicoterapeuta
Jorge Carlos Lemoine

El Dr. Jorge Carlos Lemoine, en su calidad de Psicoterapeuta, se encargó de enfocar diversos tópicos de su especialidad, lo cual, sin dudas es altamente interesante y positivo en la medida en que permite el conocimiento -aunque sea elemental- de serias cuestiones a las que hoy se tiende a valorizar en su adecuada dimensión, luego de haberse tomado conciencia de la importancia de la vida mental de las personas. Durante largos años, la PSICOLOGÍA tuvo que luchar para ser reconocida como ciencia; y una vez que alcanzó tal categoría, debió luchar para ser aceptada por la población. Pero el proceso no está concluido plenamente; algo que nuestra ciudad evidencia, por cuanto si bien ha progresado en su aceptación de la validez del tratamiento psicoterapéutico, todavía la misma no es generalizada ni está extendida a todas las capas sociales. "Las consultas tardías son signos de esa incompreensión- señaló Lemoine- y se deben, a mi criterio, a que esta es una zona de especialización agrícola-ganadera, a la falta de imposición del sistema de análisis psicológicos laborales y a un cierto temor al "que dirán", pues está bastante difundido el erróneo concepto de que hacer consultas a un psicólogo significa tener una minusvalía". Esto último quizás sea el motivo principal, de acuerdo a lo que se puede observar entre los venadenses; una población que no se diferencia de las poblaciones de las otras ciudades del país. "La patología es la misma. En Buenos Aires, Rosario o Venado, se presentan los mismos cuadros, y lo único que sí podría destacarse es el grado de evolución que tiene la enfermedad, cuando se llega a la consulta. Aquí por lo dicho anteriormente, el diagnóstico es tardío". Lo importante sería entonces, superar ese "quedarse" y avanzar sin demoras en el tratamiento de estos trastornos. Ese es, de algún modo, el objetivo principal de este artículo.

LA VIDA MENTAL ANORMAL

La perturbación de la vida mental normal significa una perturbación de la emoción, del juicio de

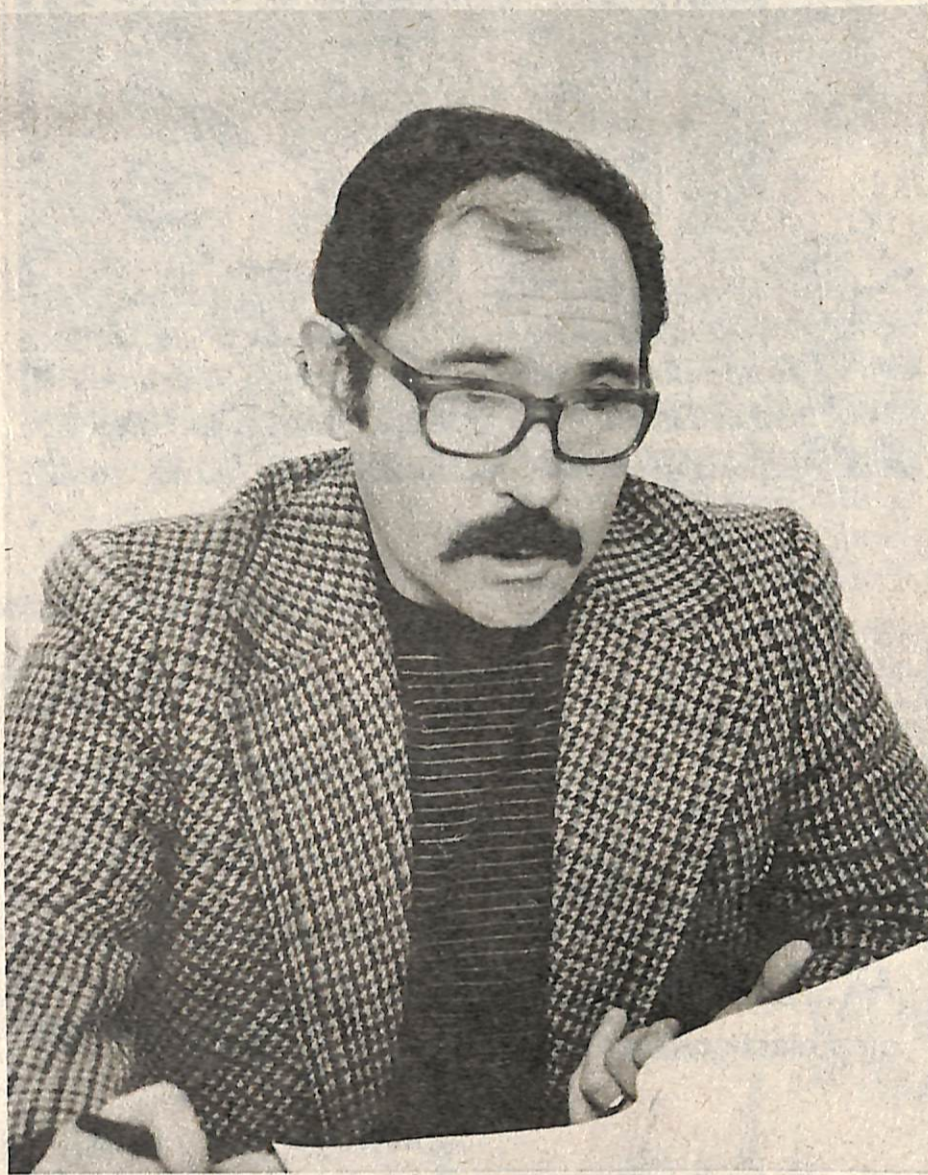

la acción y de la personalidad. Puede deberse a un deterioro del tejido nervioso, a una falta de desarrollo del sistema nervioso, a una falta de maduración, o bien a la aparición espontánea o en el transcurso de una enfermedad física.

Aún desde un punto de vista primario -no como en un libro de texto- hay que hacer un ordenamiento de la enfermedad mental. Considerándola como un GRUPO FUNCIONAL, donde no se ha descubierto una base estructural característica, observamos que existen: 1) DESORDENES INTELECTUALES, pérdida de memoria, desorientación,

falta de concentración. 2) DESORDENES DE LA EMOCION: excitación, ansiedad, psicopatizaciones, tristeza. 3) DESORDENES DE LA CONDUCTA a) en el sentido individual: puede ser en el plano de la conciencia (obsesiones) o en el inconsciente (ceguerras, sorderas, anestias histéricas) y b) en el sentido de la interacción con el medio: que son las inadaptaciones sociales 4) DESORDENES MAS PROFUNDOS; tales como visiones, delirios, interpretaciones erróneas de la realidad interior y exterior, pérdida total del juicio, es decir, demencias.

Causas orgánicas que pueden producir estos estados: a) FIEBRE, sobre

todo en niños y adolescentes b) CIRCULACION inadecuada de la sangre por el cerebro, donde sus primeras manifestaciones son el temblor, la dificultad en dormir, los mareos, la irritabilidad, la tristeza. c) CIERTOS TRASTORNOS en el funcionamiento de las glándulas d) TOXICOS internos o externos, como las drogas o el alcohol. El delirio que se produce cuando la capacidad del cuerpo en soportar la droga es superada, determina en el enfermo, actitudes crecientes de AGITACION, SUSCEPTIBILIDAD, DESCONFIANZA, CELOS EXAGERADOS sobre todo al caer la noche, donde la sensación de alarma puede traducirse en TERROR al aparecer visiones y creencias, CONFUSION acerca de la identidad de las personas que lo rodean y de los propósitos de las mismas, que son siempre vividos como hostiles e) TUMORES f) INFECCIONES, tales como la sífilis.

DESARROLLO DE LA INTELIGENCIA: EL IDIOTA, EL IMBECIL Y EL DEBIL MENTAL

Hay veces en que el desarrollo de la inteligencia no alcanza el nivel normal de la misma, distinguiéndose tres grados diferentes. El más bajo cuyo cociente intelectual es inferior a 20, es el de IDIOTA: son seres absolutamente dependientes. No se alimentan, no se higienizan, no conocen a otras personas ni a sí mismos. Tiene hábitos elementales. Luego se ubican los IMBECILES, cuyo cociente intelectual oscila entre 20 a 50. Son seres que se alimentan e higienizan dócilmente cuando así se les indica. Pero su inestabilidad emocional requiere supervisión permanente. Con un cociente entre 50 a 70 se encuentran los definidos como DEBILES MENTALES, que son capaces de bastarse a sí mismos y aún de aprender oficios simples. Su adaptación a la vida social suele realizarse a veces de manera sorprendente, cuando se los ha eximido de ciertas tensiones y responsabilidades. Hasta se han dado casos de débiles mentales que han cursado estudios universitarios. Otras variedades, por último, de debilidades mentales, son el MOGOLISMO, originado por trastornos genéticos, y el CRETINISMO, que se produce por falta de la hormona tiroidea y que puede ser mejorado con administración, precisamente, de la hormona tiroidea.

HUMEDAD
DE CIMIENTOS

ELIMINACION
DEFINITIVA SIN CORTAR PAREDES

INYECTABLE KIESEY



pub. z 101

RUBEY HNOS.
HEY'DI ARGENTINA

RIO DE LA PLATA 84—T.E. 3764
ESTRUGAMOU 176—T.E. 2992
VENADO TUERTO

BANCO MONSERRAT
S.A.

OPERACIONES DE DIVISAS
servicio ágil - permanente - consulte

San Martín 455 TE 1130

V. TUERTO

SIGNIFICADOS Y CONSECUENCIAS

NEUROSIS, PSICOSIS Y ALGUNAS DEMENCIAS

Los trastornos funcionales convienen ser agrupados a título didáctico, en neurosis, psicosis y algunas demencias.

En las NEUROSIS hay problemas emocionales e intelectuales que sin embargo no privan al paciente del contacto con la realidad. Su sensación es de que las dificultades corrientes aparecen acrecentadas. Pero tienen conciencia de su problemática y encaran voluntariamente su solución. En las PSICOSIS, el individuo pierde contacto con la realidad al regirse por leyes internas. Además, pierde interés en mejorarse ya que no encara el tratamiento en forma voluntaria, al desconocer su estado de enfermedad.

TRASTORNOS EN LA ESFERA DE LA EMOCION

Podemos señalar dentro de este ámbito a la ANSIEDAD, que es una persistente sensación desagradable de tensión o miedo, sin motivos aparentes. Conviene distinguir este tipo de ansiedad de aquella que es lógica y normal cuando se enfrenta a algún peligro. Incluso esta ansiedad se transforma en ANGSTIA al acompañarse de sequedad en la boca, palpitaciones, sudoración, dilatación de la pupila, náuseas, mareos. Generalmente se acompaña de PAROXISMOS o crisis de agudización en varios momentos del día, que bien se pueden comparar al PANICO o a la CONVICCIÓN DE MUERTE INMINENTE. Cuando estas situaciones de agudización extrema tienen lugar durante la noche, se determinan despertares temblorosos, bruscos y a veces, con ahogos, lo que acentúa el carácter desesperante para la persona.

No es raro que por falta de información se atribuyan estos males a cansancio, a mala alimentación, al exceso de trabajo, o al cigarrillo; todo lo cual -si bien no deja de ser coadyuvante- no constituye el factor fundamental. De allí que suelen darse casos de personas, que creyendo, como principales causas a las mencionadas, intentan infructuosamente resolver por sí mismas al problema, lo que no deriva en otra cosa que en un agravamiento de la enfermedad. La ANGSTIA puede ser producida por determinados objetos animados o inanimados, o lugares, o fenómenos meteorológicos.

DEPESION

Normativamente, es habitual que todo el mundo tenga variaciones en su estado anímico. Incluso, hasta una persona equilibrada emocionalmente, tiende a aparecer una depresión intensa luego de alguna circunstancia proporcionalmente dolorosa que la haya afectado. Pero consideramos a la depresión como trastorno mental sólo cuando por su severidad y duración, excede lo que puede entenderse como apropiado para la situación específica del individuo. Por ejemplo, lo lógico es que una situa-

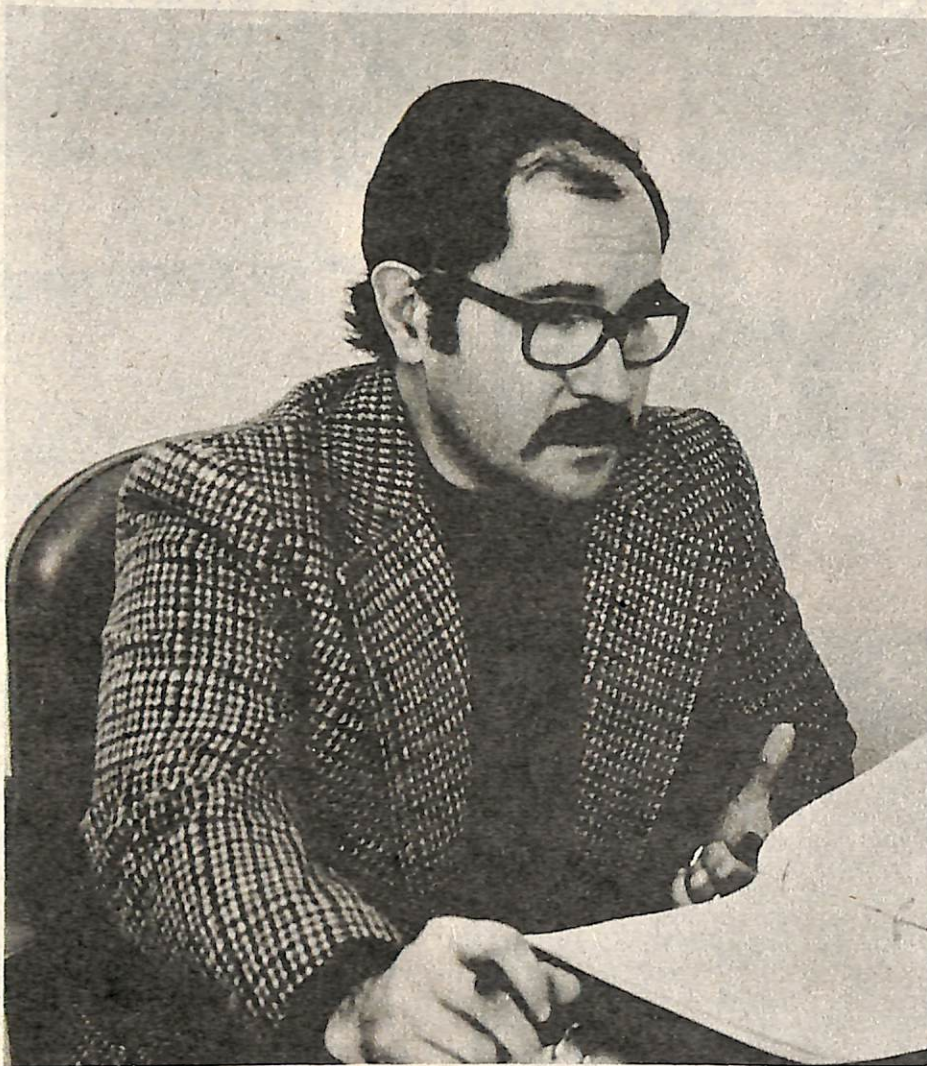

ción de duelo no dure por un lapso mayor de un año.

La experiencia de alguien que se encuentre en esta condición es muy ingrata. Hasta llega a verdaderos estados de desesperación. Desconociendo que una ayuda psiquiátrica puede solucionar enteramente ese panorama a menudo el dolido tiende a sentir que no existe esperanza para él. Ese estado de tristeza se acompaña de embotamiento (confusión con vagancia), desintereses por sí mismos y por lo que los rodea, disminución general de la actividad mental y física, indecisiones y perturbaciones físicas, como ser estreñimiento. El despertar temprano cavilando horas para volver a dormir al despertar el día - con lo que su despertar obli-

gado para cumplir las tareas se hace con fatiga, sueño e irritabilidad- es bastante típico. Hay distintos tipos: uno de ellos alterna con ciclos de euforia, durando cada uno de ellos semanas, días o meses. Una forma particular de depresión a parece en la edad involutiva de hombres y mujeres, donde además se agrega la agitación, las quejas de que sus organismos no funcionan adecuadamente, de que están arruinados económicamente y abandonados por todos, los pensamientos imaginarios de pecados cometidos que los condenan para siempre.

Su aparición puede ser fruto de un proceso largo o bien precipitada por algún acontecimiento grave o un accidente.

ESQUIZOFRENIA

Existe otra enfermedad donde los desórdenes revisten mucha más gravedad, denominada esquizofrenia (esquitos: división; fren: mente, del griego). Fren viene del griego diafragma, donde se insertaban los sentimientos, según los antiguos hombres de aquella civilización. En esta enfermedad el pensamiento, las emociones y la conducta se tornan caóticos, ya que el individuo se encierra en su propio mundo, donde es el creador y la víctima de ese mundo fantástico.

OBSESIONES E HISTERIA

Los desórdenes del carácter incluyen los desórdenes obsesivos y la histeria. Las obsesiones son impulsos incontrolables en ideas o actos. Por caso, el cerciorarse exageradamente con preguntas reiterativas; cohtar las baldosas; luego de acostarse volver a levantarse una o más veces todas la noches, para verificar que las canillas o las llaves de gas o las ventanas estén cerradas; o que los niños estén arrojados; memorizar las patentes de los autos; representarse reiteradamente ideas culposas de haber pensado en dañar a seres queridos, generalmente niños.

Otra forma es la cavilación insensate e improductiva sobre ideas que acometen o sobre temas metafísicos de los que no pueden escapar. Por ejemplo ¿porqué existe el mundo? o ¿mis padres lo serán realmente? Todo ello en medio de sensaciones de impotencia para resolver la cuestión e indecisiones interminables y dolorosas.

HISTERIA

En la enfermedad histeria existe el intento inconciente de representar los síntomas de una enfermedad, para obtener así cierta ventaja, que habitualmente es totalmente ilusoria. Esta situación parte de un suceso no recordado donde aparecen tendencias emocionales contrapuestas inaceptables y culposas.

EL TRATAMIENTO

El objetivo del tratamiento de la histeria en particular y de la enfermedad psíquica en general, debe ser que el paciente acepte la naturaleza de su enfermedad para luego hacer conciente el origen inconciente de sus síntomas y ser capaz así, de enfrentarlos en condiciones previas satisfactorias. Para ello se requiere un tiempo prudencial, en el que se buscará la disminución de esos síntomas, que debe hacerse acorde con el reforzamiento de la capacidad defensiva del paciente, que creó sus síntomas justamente en razón de esa incapacidad.

Dr. Ernesto Moretti

Especialista en
Obstetricia

PARTOS

POLICLINICO

Dr. LUIS CHAPUIS

INSTITUTO DE GIMNASIA INTEGRAL

Gimnasia

DE MANTENIMIENTO Y MODELADORA PARA AMBOS SEXOS
DIFERENCIAL FORMATIVA
REHABILITACION PARA NIÑOS Y ADULTOS
DE APOYO PARA AMBOS SEXOS A NIVEL COLEGIAL
DESARROLLO MUSCULAR CON PESAS PARA JOVENES

PROFESORES:

LILIANA V. DE GARCIA LACOMBE
MONICA P. DE SOLANS
MARCELO GARCIA LACOMBE

ITURRASPE Y AZCUENAGA TEL. 2189-3945 VENADO TOEPTO

EL TEMA DE HOY: ENERGIA NUCLEAR



En estos momentos de crisis energética, a la cual se ven afectados muchos países del orbe; cuando los precios internacionales de los hidrocarburos van cercenando ininterrumpidamente la economía de las naciones, especialmente de aquéllas que se encuentran en calidad de compradoras de tan preciado elemento energético, el tema de la ENERGIA NUCLEAR se torna prioritario en el espectro político-económico de la actividad de un país. Si la soberanía nacional se propugna defendiendo las fronteras geo-políticas y respetando la delimitación limítrofe, resulta no menos importante la preservación de una economía independiente, fuerte y estable, para cumplir con dicho objetivo.

Lograr la solidez de una economía no es tarea simple ni unitaria; resulta de la coordinación de muchos factores: industriales, energéticos, tecnológicos, etc., que coadyuvan a una infraestructura capaz de garantizar la autonomía de un país. UN PAIS RICO Y PODEROSO SE VALE DE UN INFRAESTRUCTURA VIGOROSA.

Estos escasos renglones no podrán resumir el complejo tema económico, pero sí sirven de introducción a otro, de estrecha vinculación: LA ENERGIA NUCLEAR.

Bajo el tema: "CENTRALES TERMICAS NUCLEARES Y POSIBILIDAD DE PARTICIPACION DE LA INDUSTRIA LOCAL EN LA CONSTRUCCION DE LAS MISMAS", nuestra ciudad fue sede de un curso y posteriormente de una conferencia, efectuadas en las instalaciones de la Facultad Tecnológica. Estuvieron a cargo del Ingeniero JUAN N. BAEZ, que es Jefe de División Normalización del Departamento de Ensayos No Destructivos, de la Comisión de Energía Atómica.

A través de este organismo, los gobiernos nacional y provincial de Santa Fe, propugnan un Programa de Desarrollo Industrial que apunta a la obtención de una perfecta tecnología nacional. Para ello la Cooperativa de Parques Industriales de Venado Tuerto, la Cámara de Industrias Metalúrgicas y la Facultad Tecnológica local, contribuyeron para hacer factible dicho propósito.

ENSAYOS NO DESTRUCTIVOS fue la temática central del curso, que se extendió desde el martes 10 del corriente hasta el 14 inclusive, ante un cupo completo integrado por profesionales y estudiantes del último año de la Facultad.

La ocasión de poder dialogar con el alto funcionario, no fue desaprovechada por los Medios de comunicación locales. Entre otros conceptos el Ing. Baez expresó que "los ensayos no destructivos son ensayos aplicados a los materiales para tratar de obtener información acerca de ellos, evitando posteriores modificaciones o interferir en sus posibilidades de uso. Para un mayor entendimiento: es el tipo de ensayos que los médicos aplican a los pacientes cuando necesitan observar su estado de salud o recabar información sobre el mismo."

La función de estos ensayos no destructivos sobre los materiales radica en el ensayo previo u oportuno sobre los materiales para saber las posibilidades de su uso, detectar las posibles fallas evitando de ese modo profundo males posteriores. Estos ensayos se realizan a través de principios de física: radiografía, ultrasonido, etc."

"Nuestro país -agregó- se caracteriza por poseer gente con mucha iniciativa, idoneidad y capacidad para producir bienes (incluso los más sofisticados) pero creo que debe intensificar el estricto control en la calidad en la producción, debe cerciorarse de la misma previamente al uso de los bienes, evitando de esta forma errores y posteriores fallas. Mi sugerencia es que los empresarios deben contabilizar la calidad de su producción de la misma manera que lo hacen en la faz comercial".

Sus palabras finales, fueron un elogio para nuestra ciudad: "NO FUE NOVIEDAD ENCONTRAR A VENADO TUERTO COMO UNA CIUDAD LINDA, PUJANTE Y DINAMICA. SU FAMA TRASCIENDE A NIVEL NACIONAL, Y SE TIENE CONOCIMIENTO DE ELLA COMO UNA DESTACADA CIUDAD DEL INTERIOR CON UNA TONICA ESPECIAL DE DINAMISMO".

ESPACIOS VERDES: TODAVIA NOS RECUERDAN

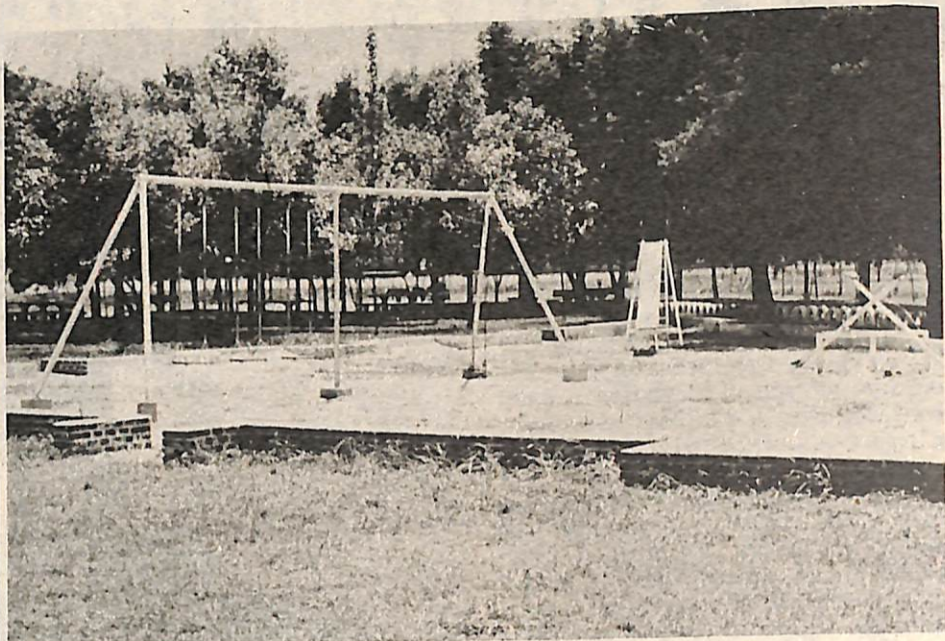

Resulta gratificante observar que en 1970, cuando el avance tecnológico mecaniza y materializa a la sociedad, cuando el ininterrumpido crecimiento edilicio pinta de un frío gris las grandes urbes humanas, toda vía haya gente que se interese y preocupe por la NATURALEZA. ¿Por qué viene a cotación este pensamiento? El sábado 13 de julio visito nuestra ciudad el Ingeniero Agrónomo Federico Leloir, especialista en jardinería, floricultura y además actividades relacionadas con el quehacer forestal. Si bien nuestra ciudad no padece aún en mayor medida la situación previamente descrita, propia de las grandes concentraciones humanas, no significa que el futuro cambie radicalmente las condiciones de vida en Venado Tuerto; es por ello que siempre debe alentarse toda actividad que coadyuve al mayor acercamiento del hombre con las raíces de su esencia natural.

El grupo local representativo del "Club Argentino de Jardinería", organizó y programó la venida del citado especialista. Cabe consignar que el Ingeniero agrónomo Leloir es actual docente de la Cátedra "Parques y Jardines" en la Facultad de Agronomía de Buenos Aires, periodista de esta especialidad en el diario capitalino "La Prensa", además de ejercer la docencia también en el Instituto Hallt (Instituto Privado de Jardinería de Buenos Aires).

Estos antecedentes y demás datos curriculares garantizan la propiedad de los conceptos aportados durante su estadía.

El sábado por la mañana, en el predio del Club de Polo de nuestra ciudad, se llevó a cabo una clase teórica-co-práctica, donde se estudió las posibilidades forestales del lugar y se aportó opiniones concretas respecto a una factible planificación. A las 15 del mismo día se desarrolló en el salón de Actos de la Co-

operativa Vigor, una conferencia, en la cual el Ingeniero Leloir disertó sobre "Diseño y Planificación de los Espacios Verdes" (manejo de árboles, características de los mismos, especies adecuadas para diferentes casos de parquización, arbustos ornamentales); todo esto enmarcado con un audiovisual de diapositivas convenientemente explicativa.

Cuando se le preguntó al mencionado Ingeniero Agrónomo su impresión sobre la planificación de los espacios en Venado Tuerto, el especialista expresó su satisfacción en cuanto a la importancia asignada a éstos y por la comunidad venadense; "He visto gran interés por las plantas", dijo más adelante; "en Venado Tuerto se respetan los espacios verdes y se gusta de ellos", terminó apuntando el entrevistado. Igual modo no ocurre en Buenos Aires o en otras ciudades similares, según las palabras, de Leloir, donde los espacios verdes se hallan cercenados y disminuidos. La ferviente ansia de construir va agravando esta situación, orientando la hacia límites negativos para el mismo ciudadano. "Aunque de todos modos, acotó, veo en el hombre actual un vuelco muy marcado hacia la naturaleza y sus deseos en interiorizar se en materia Jardinería y Forestal".

La corta, pero fructífera, visita del Ingeniero Francisco Leloir dejó un saldo muy positivo para la comunidad venadense en esta actividad, que ayuda al esparcimiento y unión con el principio básico de nuestra existencia humana: LA NATURALEZA.

"Me sorprendió la idoneidad del grupo con el que desarrollé mi actividad y su preocupación por conocer profundamente el tema, pocas veces se encuentra tanta disposición y homogeneidad", con estas palabras nos despedimos del visitante deseando proseguir el encuentro en cercana o portunidad.

* NECESITAMOS PERSONAL *

UNO Y OTRO SEXO. MAYORES DE 18 AÑOS. IMPORTANTE REMUNERACION.
NO INDISPENSABLE EXPERIENCIA. POSIBILIDAD DE PROGRESO.

CALLE AZCUENAGA N°1217 - VENADO TUERTO

grandes novelistas

Jennifer Wilde

TIERNA FURIA DEL AMOR



Pocos son los datos que se conocen sobre esta autora dado la especial reserva de la que se ha rodeado a través de su corta carrera. No obstante ello se ha podido saber que nació en Estados Unidos y que enseña literatura y lenguas clásicas en una universidad.

"Tierna furia de amor" se puede circunscribir dentro del género gótico pero con sus propias características porque se revela con una trama ligera, plena de audacia. Sus protagonistas, especialmente Marieta Danvers, son netamente anticonvencionales si se tiene en cuenta las características con las cuales se los identifica generalmente en este tipo de novelas.

De acuerdo a lo dictaminado por los críticos más exigentes del medio ha renovado la novela gótica al introducir una particularidad de la que carecen comunmente: el erotismo, con lo cual no hace más que tener en cuenta una faceta de la vida de todo ser humano que no por vivir en el año 1700 deja de existir o de tener importancia.

La acción transcurre en dos escenarios: Londres y Nueva Orleans y marcan todas las pautas de una sociedad y de una época.

Si no ha leído nada de este tipo vale la pena registrarla como antecedente en su biblioteca, pero no espere encontrar nada extraordinario. Tan solo una novela para pasar el rato.



PARA CHICOS LA EDICION mas importante pertenece a la de Gaby, Miliki, Popito y Milikito. Se llama "HABIA UNA VEZ UN DISCO" y contiene entre otros éxitos "HOLA DON PEPITO" y "LA GALLINA TURULECA".

"PARA ESTAR CON VOS", volumen 3 es un álbum de música suave. Especial para enamorados. "El primer beso" Dyango; "La playa" Claude Ciari; Poema de amor- Joan Manuel Serrat son algunos de los mejores temas.

"EL TROVADOR" es un nuevo LP del trovador Aldo Monges, uno de los grandes intérpretes del cancionero romántico argentino. "Muchacha fea..

ta de una selección de canciones de aquél país con los arreglos propios de este grandirector de orquesta. "O QUE SERA" que pertenece a Chico Buarque de Holanda y "AMIGO" de Roberto Carlos, son los mas celebrados. Para Rockeros: Recomendamos "ELECTRIC DREAMS", último trabajo discográfico del guitarrista de Jazz-Rock John McLaughlin que es acompañado por su actual banda The One Truth Band. Los temas pertenecen al guitarrista inglés y destacamos fundamentalmente "Miles Davis", dedicado a una de sus mayores influencias



corazón hermoso" es uno de los temas que viste este disco de canciones nuevas. "LA CARPA DEL AMOR" es la Banda Original de Sonido de la Película homónima, de gran aceptación mayoritaria. El sentido comercial del disco se puede apreciar claramente. Integran el LP, entre otros: "Paisaje Franco Simone; "Yo soy hijo de italiano"-Cacho Castaña (el más malo) "Solo pienso en ti"-Manolo Galván y "El amor de mi vida"-Camilo Sesto. "BRASIL" es el nombre del último lp de la gran orquesta de Paul Mauriat y como el título lo indica, se tra-

musicales, el trompetista Miles Davis. "BILLY BOND AND THE JETS" pertenece al conocido músico de Rock argentino que estuvo en los comienzos del movimiento. Juego continúa su carrera en Brasil y logró esta placa que contiene viejas canciones suyas, donde lo acompañan los ex-Shakers Hermanos Fatorusso. También tiene un tema de David Lebón que se llama "Toda la gente" y "Discochock elaborado en colaboración de los integrantes de Serú Girán, el mismo además presenta 4 compases del éxito de Leo Sayer "Facil de amar".



ho 7 z pub.

RENAULT

LA NUEVA VERSION DEL AUTO EXITO

EN RAVERA Y BARBICH, POR SUPUESTO

FARMACIAS DE TURNO

MIÉRCOLES	1:	DEL INDIO-AGESTA-PLACCI
JUEVES	2:	MANZINI-CASTELLINI-DIEDRICH
VIERNES	3:	MERCURIO-SACINO- PUEYO
SABADO	4:	ECIOLAZA-GUIO
DOMINGO	5:	PASTEUR-RIVERO
LUNES	6:	MENZELLA-FRANETOVICH-LONG
MARTES	7:	DEL INDIO-AGESTA-PLACCI
MIÉRCOLES	8:	MANZINI- CASTELLINI-DIEDRICH

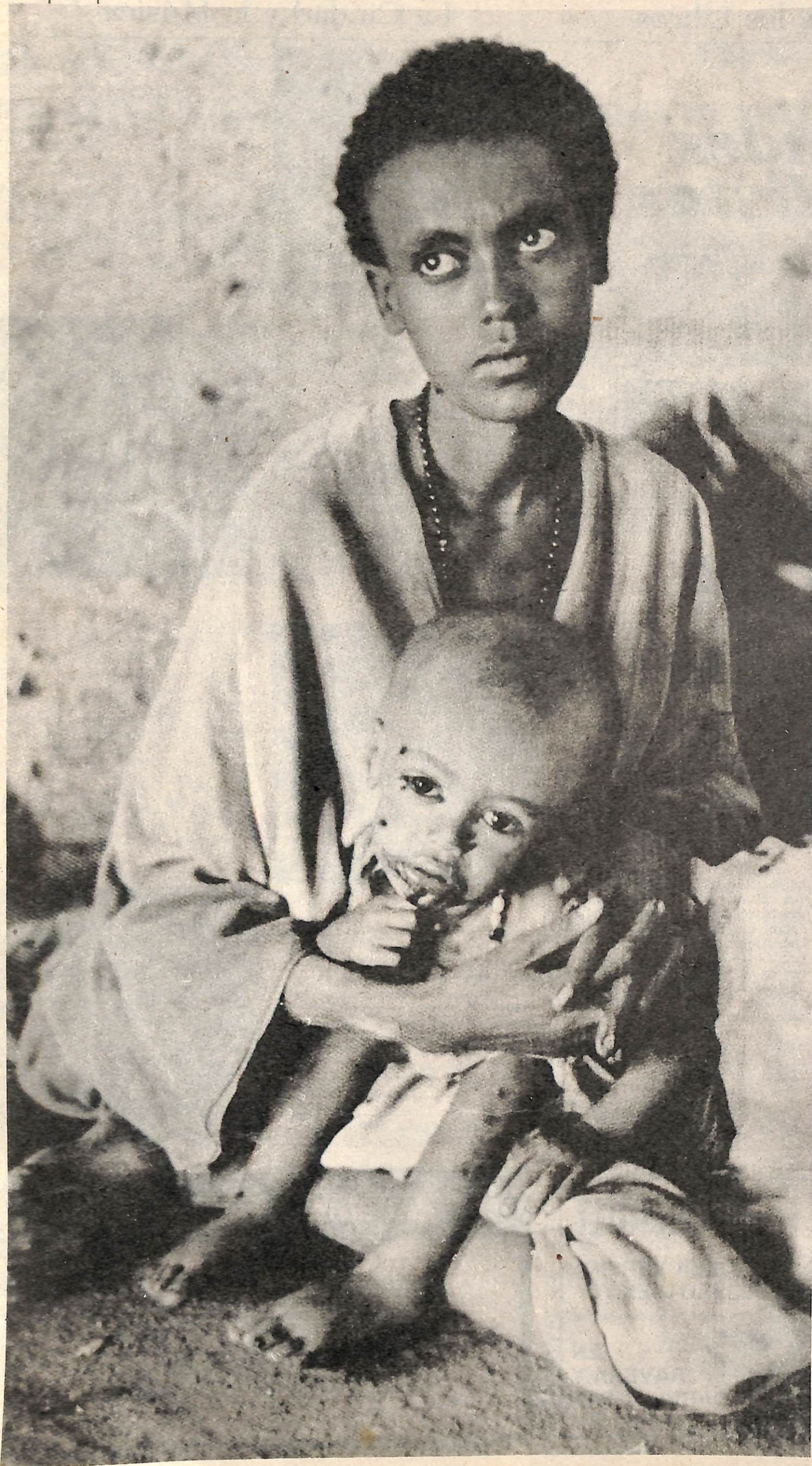

**EN EL DIA
DEL NIÑO,
NO
OLVIDEMOS
QUE EN EL
MUNDO HAY
SERES QUE
SUFREN**

VERDI

VIVIO UNA AVENTURA
DE PLACER Y SANGRE EN EL CARIBE

Autorizada

SUSAN GEORGE en

TINTORERA!

Prohibida menores 18 años

con HUGO STIGLITZ FIONA LEWIS
ANDRES GARCIA
Dirigida por: RENE CARDONA JR.

(TIBURON-TIGRE)

Desde el 2/8 al 7/8

"EL HOMBRE DE LOS OJOS DE HIELO"
"TINTORERA"

Un film de René Cardona Jr. con la participación de Hugo Stiglitz, Susan George, Fiona Lewis y Andrés García basada en el best-seller de igual nombre continuando con la serie de películas del denominado cine catástrofe.

CENTRO CULTURAL

Hasta el 2/8

SALA 1

"VAMOS A MATAR CON DJANGO"
Argentina al día
"AMOR Y BALAS"

SALA 2

"INOCENCIA PELIGROSA"
Argentina al día
"EL PAGO FINAL"

IDEAL

RECORD DE PUBLICO • RECORD DE CARCAJADAS
EL ESTRENO SUPERCOMICO 1979
CON EL BUFO MAXIMO PIERRE RICHARD

"Yo soy tímido
pero me defiendo"

APTA TODO
PUBLICO
COLOR.



Desde el 3/8 al 7/8

"FLOR DE AMANTES"
"SOY TIMIDO PERO ME DEFIENDO"

Con la actuación del aclamado bufo PIERRE RICHARD, el mismo que vimos en "Alto, rubio y con un zapato negro". Un film para reirse desde el comienzo hasta el final.

AQUI ESTÁ
SU SEGURA
PROTECCIÓN

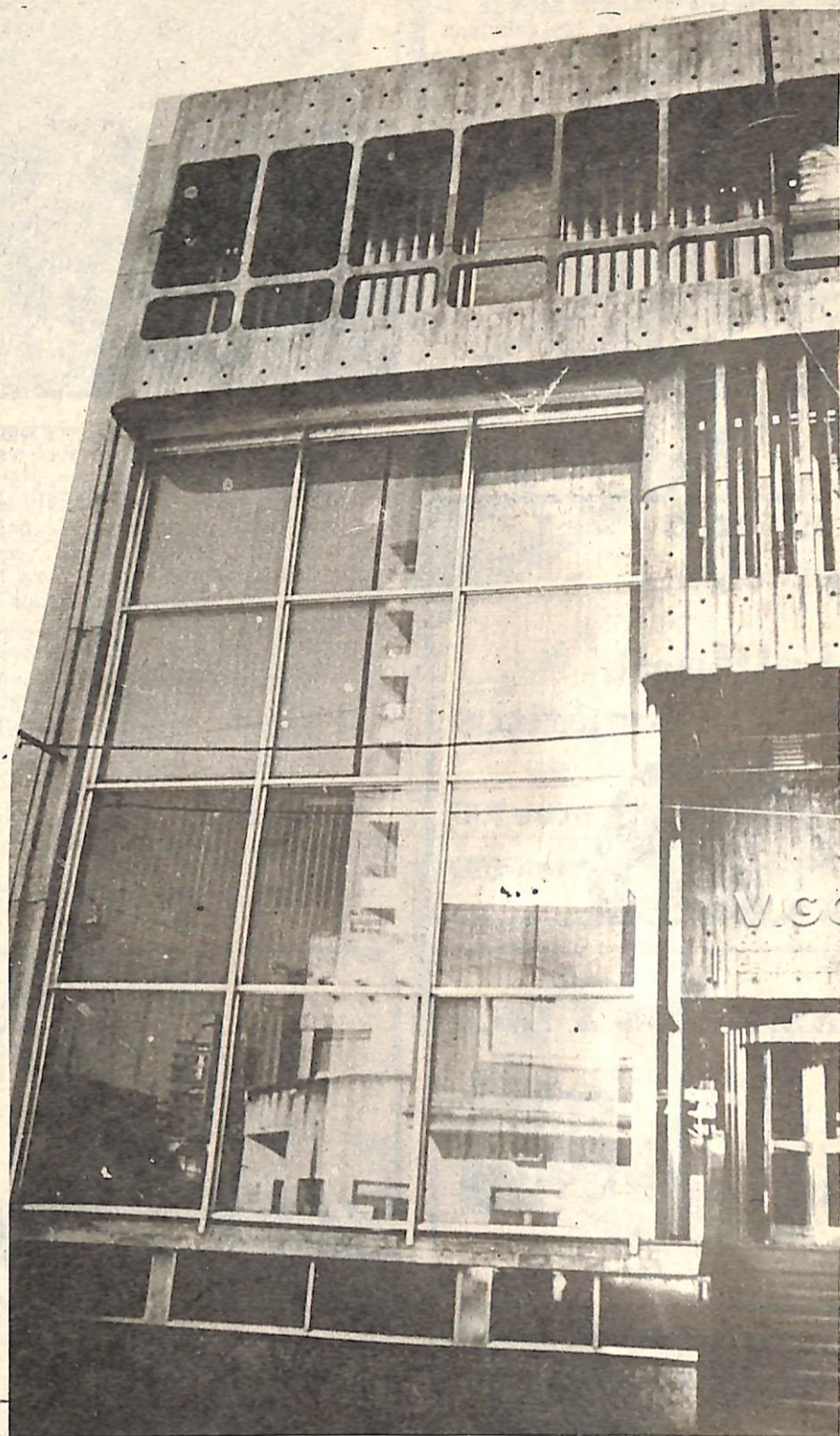

vigor

COOP. DE SEGUROS
GENERALES
LTDA.

PARA ESTAR...SEGURO-SEGURO

El "puente" más directo entre el conductor y su vehículo es el instrumental. Allí en el tablero está el intérprete y a la vez traductor de todo cuanto expone en su muy particular lenguaje el complejo mecanismo automovilístico. Alcanzar lo más cercano a la perfección en materia de instrumental fue siempre la mayor preocupación de los fabricantes de automóviles. Poco a poco los sistemas mecánicos de medición fueron mejorando, ampliando y tratando de hacer más precisa la información. Pero llegó un momento en que se hizo necesaria la renovación total.

Así nació el sistema eléctrico-electrónico, cuyas ventajas residen en su simplicidad y en su excelente precisión de funcionamiento. Los instrumentos eléctricos están representados por un indicador, ubicado en el tablero de instrumentos, y un sensor instalado en el motor, exactamente en el punto donde la medición permite un control absoluto de las variaciones que se producen.

**mejores
precios**

**faldani
neumáticos**



mitre 100
te.3576

ASIENTOS AMELA



ASIENTOS ANATOMICOS

PELLEGRINI 443—Tel.1357
Venado Tuerto

AUTO CHOCADO ?



**FERNANDO
REGIS**

lópez y españa

Ramón Villalba



Especialista en Radiadores
de Automotores

25 de Mayo 1705 — T.E.3247

EL LENGUAJE PRECISO DEL INSTRUMENTAL



Los cables y bobinas - elementos que lo componen - permiten absorber, todo tipo de vibraciones, volviendo las prácticamente indestructibles. Por otra parte, al operar eléctricamente (con una tensión de 12 voltios, absolutamente inocua para las personas), los datos registrados en el motor son transmitidos instantáneamente al tablero. Y como detalle complementario conviene saber que el montaje de este tipo de mecanismo sólo insume escasos minutos, pues su tecnología de avanzada se adecúa a la propia tecnología de cada automóvil moderno.

El instrumental eléctrico-electrónico tuvo aceptación unánime en el ámbito internacional y en la actualidad en la industria automotriz argentina en su mayoría.

* EQUIPOS ADICIONALES

Ahora bien. No obstante que los automóviles modernos ofrecen instrumentales cada vez más completos y actualizados, el automovilista tiene, a su vez, nuevas exigencias y entiende que los instrumentales que se entregan de fábrica montados en los tableros de serie no resultan todo lo completo y exacto que desean y por lo tanto consideran que las indicaciones son ambiguas y no satisfacen las necesidades de mayor información. Por eso recurre a los INSTRUMENTOS ADICIONALES para lograr una lectura completa y un control correcto del funcionamiento de el motor.

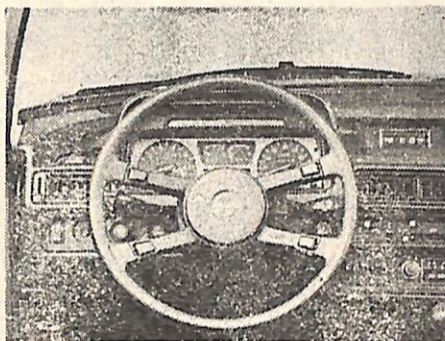

El usuario con cierta tendencia tuerca considera, por ejemplo, que el indicador de PRESION DE ACEITE, que presentan todos los autos -o una importante mayoría- tiene una función limitada. Marca si existe o no presión, pero no agrega detalles sobre si la presión en las cañerías del sistema de lubricación es baja, mediana o alta. Para que esta información sea completa se hace indispensable el uso de un MANOMETRO, y en este caso es preferible el de medición electrónica de presión, conectado con el bulbo mediante un cable fino y de fácil instalación.

En cuanto a la temperatura del agua, los instrumentos con que vienen equipados los rodados, en general indican con una luz roja cuando el agua hierve, o tal vez los indicadores a aguja que indican el campo rojo. Por eso los exigentes recurren al TERMOMETRO como elemento adicional, por cuanto éste permite a el automovilista lograr una idea de el balance de temperatura del motor hecho muy importante tanto en verano como en invierno pues debe saberse que el rigor invernal es acaso el peor enemigo del motor, por los efectos de las temperaturas bajas.

Otro instrumento adicional que puede ser incorporado para una lectura más completa, es el AMPERIMETRO. Diríamos que con el amperímetro se logra la trílogía instrumental pues posibilita observar el balance energético existente entre el generador de corriente (alternador o dínamo), las reservas de la batería y el consumo.

SONIDO INTEGRAL
DEL AUTOMOTOR
ITALCAR



San Martín 1244 — Venado Tuerto

**ACUMULADORES
GIOVANNINI**

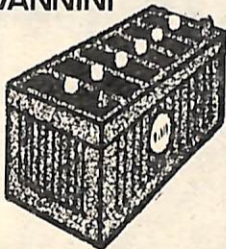

GRUPOS ELECTROGENOS
Representante MOTOSIERRAS MAC CULLOCH
J.B. ALBERDI 268 — VENADO TUERTO

**REPUESTOS FIAT
LE MANS S.R.L.**



Ruta 8 y Mitre — Tel. 4080—4052

ho1 z pub.



**ANDAR
SUAVE Y SEGURO**

CORVEN

Pueyrredón 735 — Tel. 2736 — VENADO TUERTO

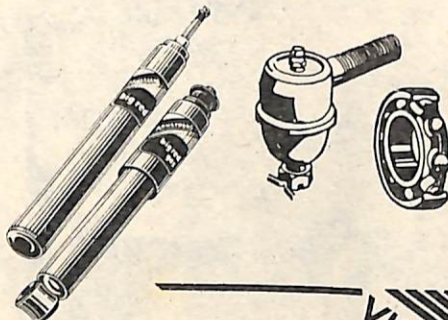

UN NUEVO CONCEPTO
EN REPUESTOS PARA
EL AUTOMOTOR, ATEN
DIDA POR RICARDO;
Y LUIS.

VICENTE CALDERONE y Cia.

Ruta 8 y Av.Mitre Te.3219

V.TUERTO

ho1 z pub.

MEDICINA:

COLESTEROL



Tratamientos

De cualquiera de las dos maneras no se dispone de tratamientos brillantes para actuar en su contra.

Los medicamentos más comunes son bastante poco eficaces pero son sencillos de tomar y tienen pocas contraindicaciones, principalmente el clofibrate. En ciertos casos se hace aconsejable la cirugía, la que consiste en obtener que se saltee una parte del intestino delgado (en el tramo en donde se reabsorben sus tancias con colesterol), lo que determina la pérdida permanente del colesterol.

Y como elemento importante: la dieta. Todas las grasas de origen animal deben eliminarse, especialmente los sesos, las yemas de huevo, la manteca y los quesos de crema. Especialmente, estas son las pautas para combatir el colesterol: una vida activa, la disminución de tensiones y urgencias innecesarias, una alimentación sobria, abandono del cigarrillo y tratar de conservar el peso lo más cercano a lo normal.

Como se presenta?

La hipercolesterolemia puede presentarse de diferentes maneras: una bastante habitual, en personas de edad y generalmente con sobrepeso, y una variante menos común pero bastante más grave, en la que el factor genético es esencial, de carácter familiar y que ataca a personas jóvenes, tanto hombres como mujeres.

Las consecuencias sobre el aparato cardiovascular son de suma importancia.

TABLA MEDIDORA

Este es el contenido de colesterol de los alimentos en miligramos cada 100 gramos de productos.

Carne vacuna: 55 a 56	Grasa de cerdo: 65
Quesos: Cheddar: 98	Bacalao: 46
Crema: 140	Róbalo: 64
Muzzarella: 61	Arenque: 75
Roquefort: 73	Caballa: 80
Parmesano: 74	Salmón: 55
Suizo: 91	Trucha: 57
Pollo: Carne oscura: 76	Cordero: (costilla) 66
" blanca: 54	Carnero: 77
Manteca: 249	Almeja: 42
Crema gruesa: 140	Cangrejo: 99
Crema fina: 40	Langosta: 83
Huevo (yema): 1370	Sesos: 1810
Leche entera: 14	Riñón: 300
Leche descremada: 1	Hígado: 320

Esta es una de las palabras más temidas y asociadas con enfermedades de carácter funesto en nuestra época, y si bien es cierto que muchos la manejan comúnmente pocos son los que conocen su verdadero significado.

Que es el Colesterol?

Es una sustancia constituyente de las grasas y que se encuentra en la sangre, en el tejido nervioso, en la bilis, etc. Es un precursor de la vitamina D y de las sales biliares e interviene, de alguna manera, en la conducción de los impulsos eléctricos.

Cuando comienza los problemas?

Las cosas cambian cuando se eleva desmedidamente el colesterol en la sangre. Y el exceso del mismo es un claro síntoma de riesgo, de enfermedad vascular, o de su principal causa: la aterosclerosis, que es una afección del metabolismo y cuyas causas son varias sin que se acierte a especificarlas con claridad.

CUANDO DECIDA POR
FUMIGACION AEREA
DECIDA POR

SAVESA

Casey y Pellegrini
T.E. 2744
Venado Tuerto

hol z pub.



hol z pub.

CHACABUCO

COMPAÑIA ARGENTINA
DE SEGUROS S.A.

RIASOL BENINCASA PUÑET

Almafuerte 620 — Tel. 2244

**hernandez
gianetto** S.R.L.

Su nueva feria

remates ferias
AGOSTO 10 Y 24

San Martín 243 — Tel. 2316—2287. Feria: 2356

hol z pub.

TRANSMISIONES CARDANICAS
MOVIMIENTOS UNIVERSALES
Y HORQUILLAS PARA MAQUINAS AGRICOLAS



VICENTE CALDERONE y Cia.

RUTA 8 Y MITRE TE 3219

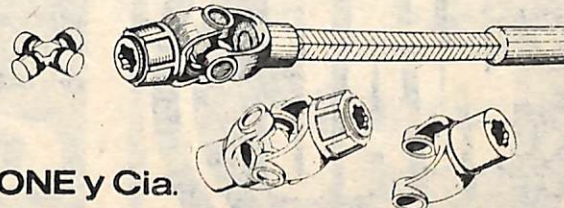

VENADO TUERTO

RESOLUCION N° 20.490

EL DISTRITO VENADO TUERTO de la JUNTA NACIONAL DE GRANOS comunica a productores y acopiadores que por resolución N° 20.490 del 8 de marzo p.p.d. han sido modificadas las Bases Estatutarias para la comercialización de Soja, quedando constituidas de la siguiente forma.

RUBROS	BASES	TOLERANCIA DE RECIBOS	BONIFICACIONES	REBAJAS	OBSERVACIONES
PROTEINA S.S.S Y L.	40%	*	Por valores superiores a 40%, 2% por cada 6 fracción proporcional.	Por valores inferiores a 40%, 2% por cada 6 fracción proporcional.	*
CONTENIDO DE MATERIA GRASA S.S.S.Y L.	20%	*	Por valores superiores a 20%, 1% por cada 6 fracción proporcional.	Por valores inferiores a 20%, 1% por cada 6 fracción proporcional.	*
ACIDEZ DE LA MATERIA GRASA.	1%	2%	*	Para valores superiores al 1% y hasta 2% 1,5% por cada 6 fracción.	Para valores superiores al 2% se rebajará el 2% por cada 6 fracción proporcional.
CUERPOS EXTRAÑOS (1)	*	3%	*	Hasta 3% a razón de 1% por cada 6 fracción proporcional.	Para valores superiores al 3% y hasta el 6% a razón del 1,5% por cada 6 fracción proporcional excediendo el 6% a razón de 2% por cada 6 fracción proporcional.
GRANOS NEGROS	*	10%	*	Para valores superiores al 10% a razón de 0,50% por cada 6 fracción proporcional.	*
GRANOS QUEBRADOS Y/O PARTIDOS.	*	20%	*	Para valores superiores al 20% a razón de 0,50% por cada 6 fracción proporcional.	*
HUMEDAD	*	13%	*	(2)	*

(1) Incluye 2 semillas de Chamico y 0,50% de tierra (más de 0,50% de tierra tiene 1,5% de rebaja por cada 6 fracción proporcional). Por Chamico: 1,3% de merma y zarandeo.

(2) Por humedad superior al 13% se descontará gastos de secada y merma según tabla J.N.G. ARBITRAJE: Revolcado en tierra: 0,50% de rebaja.

CONTROL DE MALEZAS EN TRIGO

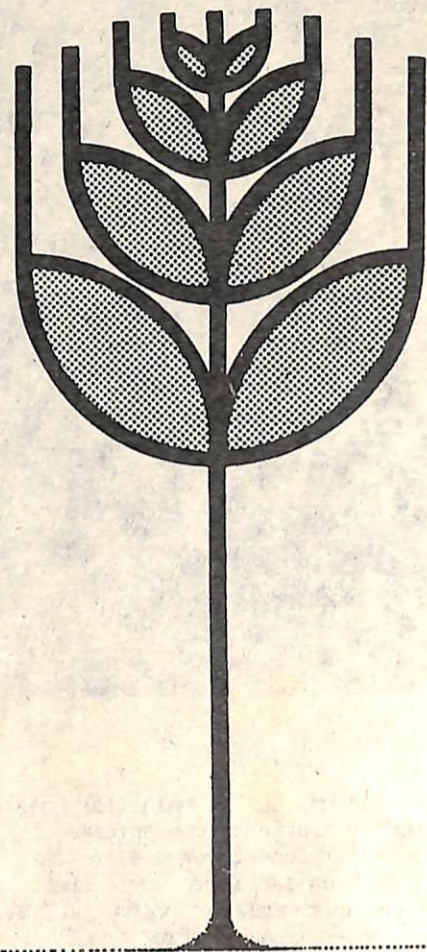

El control de las malezas es uno de los aspectos importantes dentro del manejo del cultivo de trigo. Las malezas representan un factor de alteración en su desarrollo, afectándolo por competencia de agua, nutrientes, luz, etc., lo que puede ocasionar disminución de rendimientos. Además de esto pueden causar serias dificultades para las labores de cosecha y desmejorar la calidad de la semilla. Para controlar malezas deben tenerse en cuenta algunas normas generales de tipo cultural, comprendidas dentro del manejo del cultivo, tales como preparar una buena cama de siembra, sembrar cada variedad en su época correcta con la densidad adecuada, usar semilla de buen poder germinativo, etc. Todas estas medidas permiten al cultivo competir favorablemente contra las malezas. Cuando lo anterior no es suficiente para controlar las malezas, se debe recurrir al control químico, que puede realizarse con distintos herbicidas selectivos. La elección, de cada uno de éstos depende de las malezas presentes y del estado de las mismas.

PAVICICH
MAS TECNIFICACION PARA SU CAMPO
MAQUINARIAS AGRICOLAS
Brown 1699 T.E. 1070
2600- VENADO TUERTO



HIBRIDOS WAC, para una mejor cosecha

Semillas forrajeras, nacionales e importadas.
Pulverizaciones y siembras Aéreas
Productos Agroquímicos — Hiperfosfato Agromax

LOS PASTIZALES

Oficinas y Depósitos: 9 de Julio y Ruta 8 — Tel 1108 — 2107



SECCION RURAL

RENTABILIDAD DE LA SOJA

Si uno se detiene a analizar la evolución de los principales cultivos en los últimos cinco años se podrá observar una desigualdad bastante notoria. Las oleaginosas constituyen una franja de particular crecimiento respecto al resto y entre ellas la soja ocupa un indiscutido primer lugar.

Las cifras son elocuentes. Los 3,8 millones de toneladas de la actual campaña contrastan con los 1,7 que corresponden, en promedio, al último quinquenio. Ascenso que corresponde a aumentos en la superficie sembrada -1,6 millones de hectáreas en 1978/79 contra 620.000 en el período 1974/79- y a un salto en los rendimientos.

Este ascenso podría continuar, pero sin las características explosivas que ha tenido hasta el presente. Los precios de la soja, medidos en valores constantes revelan una lenta pero persistente tendencia a la baja. Tomando una base 100 para el período 1965/69 y confrontados a las cotizaciones de los insumos agropecuarios, el precio de la soja pasó de un nivel 134,4 en mayo del año pasado a 86,0 en el mismo mes de 1979.

En esta declinación operó hasta el presente la perspectiva de una mayor oferta en el mercado internacional (a las disponibilidades de soja estadounidense se sumaba la oferta conjunta de la Argentina y Brasil). Pero en un sentido contrario, y por lo tanto favoreciendo un alza en las cotizaciones, se computa la persistente sequía en los estados de Río Grande Do Sul y Paraná caracterizados productores de soja en Brasil. La última estimación del Departamento de Agricultura norteamericano asigna a este país un nivel de 10.5-11.5 millones de toneladas, considerablemente por debajo de la producción de la campaña anterior.

Además, según estimaciones del mismo origen, China sería neto importador de soja durante 1979.

Todo esto lleva a pensar que los 2,8 millones de toneladas de soja

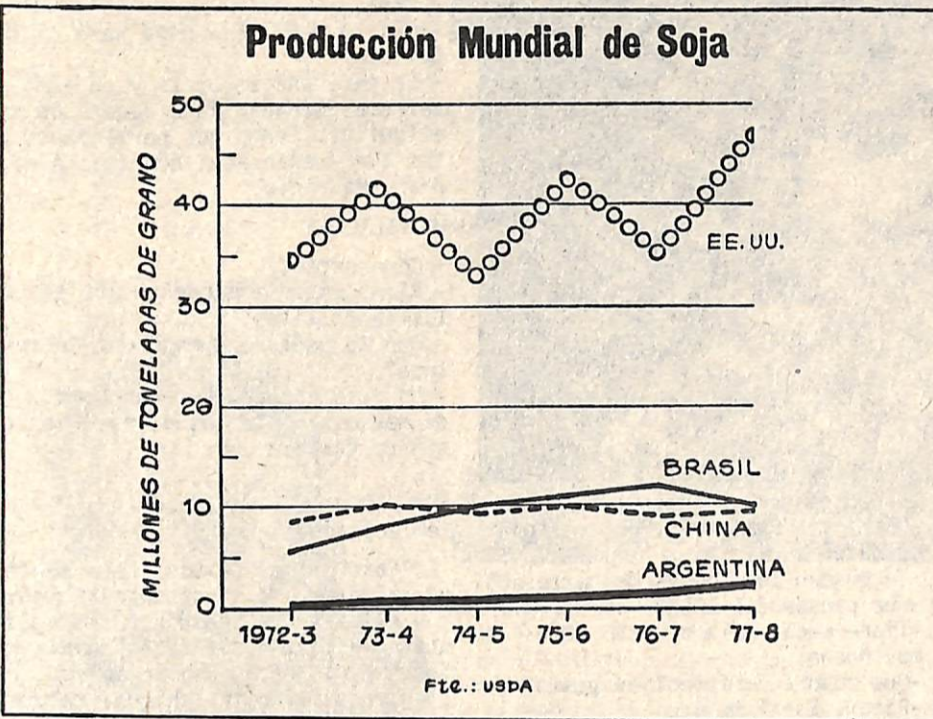

estimados como saldo exportable de nuestro país, podrán ser colocados sin mucha dificultad en el mercado internacional.

Esta realidad no parece presentar cambios. Los avances en áreas sembradas con soja y girasol en la última campaña se compensan con bajas y estancamientos en el resto de granos. Considerando el conjunto de el país, el área sembrada en 1978 / 79 con los 12 principales cultivos,

asciende a 19,8 millones de hectáreas y prácticamente coincide con el promedio del último quinquenio. Más aún, está escasamente por encima del promedio de la última década (18,7 millones de hectáreas). Las tierras "muertas" y "semi-muertas" de la pampa húmeda siguen esperando un hálito revitalizador. La rentabilidad actual no ofrece alternativas.

SEÑOR PRODUCTOR DE LECHE

No olvide que hasta el 15 de Agosto de 1979 se ha prorrogado la fecha para el llenado del censo sobre "características y situaciones de las explotaciones tambores".

De Ud. depende que sepamos cuántos somos, cuánto producimos y si podemos autoabastecernos para no tener necesidad de importar leche del exterior.

ACUDA A LA COMUNA Y LLENE EL CFEN SO. TODOS NOS VEREMOS FAVORECIDOS.

MINISTERIO DE AGRICULTURA Y GANADERIA DE LA PROVINCIA DE SANTA FE.

43ª EXPOSICION RURAL

La Sociedad Rural Venado Tuerto, por intermedio de su C.D. se encuentra nuevamente abocada a la organización de la 43ª Exposición Nacional de Ganadería, Agricultura, Industria y Comercio, la que se llevará a cabo en sus Instalaciones, los días 8, 9, y 10 de Setiembre próximo. Los éxitos de los años anteriores, permiten vaticinar que esta próxima Exposición, será de brillantes proporciones, pues numerosas son las cabañas, que ya han solicitado, Reglamentos y Planillas de Inscripción, siendo el cierre de las mismas, para la Sección Ganadería, el día 31 de julio próximo. Prestigiosas firmas Comerciales e Industriales, se han llegado ya a la Institución, solicitando información, sobre éste gran evento. Los interesados pueden realizar las gestiones que consideren necesarias en la Gerencia de la Institución, que funciona en las propias Instalaciones, ó también así al T.E. 1420.

Señor Productor: FRANCISCO BEBEK le ofrece Alfalfa, Achicoria, Centeno, Avena y demás forrajeras de 1ra. calidad.

...y en fumigaciones aéreas, FRANCISCO BEBEK posee el personal más idóneo... consúltelo...



francisco bebek

Brown 745 — Venado Tuerto

PUGNALI & cia.

San Martín y 9 de Julio T.E. 4042 — V. TUERTO

ALFA-LAVAL

EQUIPO DE ORDEÑO PERFECTO
MAYOR ECONOMIA
EFICAZ SERVICE
MAYOR HIGIENE



DISTRIBUIDOR PURINA DE ARGENTINA



hol z pub.

SERVICIOS AGROPECUARIOS EL VENADO S.R.L.



SAN MARTIN 1000 — Tel. 3968

Laboree los rastros con la debida anticipación, para la futura siembra.

VETERINARIA — AGROQUIMICOS — FUMIGACIONES
ASESORAMIENTO TECNICO

HATSUTA

BASF

Especialidades Wyandotte

CONTINENTAL

hol z pub.

Con motivo de festejarse el próximo domingo el DIA DEL NIÑO, LA CIUDAD salió a recorrer las calles, plazas, escuelas y guarderías para recoger opiniones sobre la infancia esa etapa tan grata en la vida de todo ser humano y de la cual es di-

UN NIÑO: LA VIDA



VICTOR

-Hola, que tal.
-Y usted, quién es?
-Soy del Semanario LA CIUDAD y quiero hacerte unas preguntas.
-Es el diario que sale con fotos de deporte, grandes?
-Si, te gusta?
-Mucho.
-El domingo es el día del niño, que

le pediste a los papis?
-Una pista Skaletic. Con autitos y pulsadores.
-Te gustan los coches de carrera? Si
-Que pensás del LOLE?
-Tiene mucha mala suerte. Pero es muy bueno.
-Que cuadro de futbol te gusta?
-River. Es el mejor.
-Chau.

JARDIN MATERNAL: EL NIÑO Y SU MUNDO MARIO:

- Cuántos años tenés?
- Tres.
- Qué le pediste a papá para el día del niño?
- Le pedí una escopeta y un auto de carrera. Grande. Para jugar con mis amiguitos. Tengo dos hermanitos. Esos que juegan aquí conmigo: Alejandra y Mauricio.

MAURICIO

- Cómo estás?
- Bien. Estoy armando un autito con los ladrillitos.
- Qué le pediste a papá que te regalara?
- Un auto grande, pero no como el de Mario sino de los otros. Que no sea de carrera.

SRA. DORA DE VIÑA (Encargada del establecimiento)

"Para mí los chicos representan una alegría. Yo vivo constantemente con ellos y los sábados y domingos, que no están, los extraño muchísimo. Son una compañía incomparable. Siempre me gustaron los chicos, tal es así que tengo 6; la menor tiene 15 años. Hoy día es un problema para los padres que trabajan puesto que en muchos casos no tienen con quién dejarlos. A mí me encanta trabajar para ellos".

CRISTINA

-Cuántos años tenés?
-Once.
-Que pensás de papá y mamá?
-Y...son muy buenos. A veces me reñan pero porque hago travesuras, pero yo los quiero mucho.



SRA. CRISTINA LOPEZ DE CABARCO (ama de casa)

"Los niños son lo mejor que tenemos. Rodeados de toda la inocencia, la calidez propia de la edad, son el símbolo de la vida y la felicidad. Cada vez que pienso que en muchos países del mundo hay niños que sufren por un sin fin de motivos de los cuales no han sido generadores, ni mucho menos, me siento muy mal y trato de educar con más cariño y esfuerzo que nunca a los míos"

AYUDEMOS A UNA INFANCIA FELIZ



SERGIO

SRA. ANA MARIA DE COLLUSI (ama de casa)

"Yo soy madre de dos chicos, Sergio y Alejandra y pienso, sin lugar a dudas, que son muy lindos. A mí me gustan mucho".

- Hola Sergio, cómo te va?
- Bien
- Te gustan los chicos?
- Sí, mucho. Me gustan porque con ellos puedo jugar y divertirme con ganas.

SRA. AIDE M. DE BUFFON

"De acuerdo a lo dictaminado por el médico, el bebé nacerá los primeros días de agosto. Estos nueve meses han sido maravillosos. Tanto para mi marido como para mí. Si bien es cierto que tenemos mucho miedo fundamentalmente sentimos una gran

**OBESIDAD, TRATAMIENTO
SIN REGIMEN DE COMIDAS**

Dr. RODOLFO POZZOBON
Matr. N° 91324

Reumatismo, Enfermedades Pulmónicas, Artritis, Artrosis, Enfermedades Digestivas.

ATENDERA:

viernes 6 de julio

RESERVAR TURNO

EN UNA SONRISA

fácil no guardar una partícula dentro de nuestros corazones, pese a que en muchos casos ya se es abuelo. Bien dicho está aquello de que "TODOS COBIJAMOS UN NIÑO EN LO PROFUNDO DE NUESTRO SER"



PIEDRO JUAN GIOVANELLI (Jubilado)

"Yo soy padre de tres chicos y tengo ocho nietos. Como padre y también como abuelo sostengo que los chicos son la savia de la vida. Son un amor. Ciertamente que muchas veces dan dolores de cabeza, pero eso se encuentra gratamente compensado con la cantidad de alegrías y buenos momentos que brindan constantemente. Todos debiéramos luchar por una infancia sana, alegre y bien educada. Si al final de cuentas, ELLOS SON EL FUTURO."



MARIA DEL JESUS DONATTI (Profesora de gimnasia-Nivel Primario)

"Mi función como educadora es muy diversa. Para mí los chicos son algo maravilloso, extraordinario. Es la base de todo y aparte porque los inicias, los formas capacitándolos, con lo mejor que tenés para el futuro. La base sólida que él pueda adquirir en la infancia, ya sea en su desenvolvimiento en la escuela, en el hogar y mediante todas las actividades que pueda realizar, especialmente con nosotras que juega y se manifiesta tal cual es, depende de todo lo que les brindemos y es la mejor manera de posibilitarlo para el futuro. Indudablemente un niño es la imagen de la pureza, de la inocencia".



- Hola Nicolás, cómo estás? Hoy es domingo y dada tu corta edad, es tu día. EL DIA DEL NIÑO.

- Hola mamá. Ese paquete es para mí? Ciertamente que el año pasado también me despertaste, en un día como hoy, con un regalo. Mami ¿porqué Sebastián, el que juega a la pelota conmigo, no recibe nunca regalitos como yo? Entonces no todos los chicos son iguales. Por qué mamá?

Y Usted mamá, qué le dice?. Como le explica los grandes problemas que hay en todo el mundo y que hace que no todos los chicos vivan igual. Y qué difícil es contarle porqué Sebastián no recibe regalitos igual que él. Indudablemente que si hay chicos que sufren el hambre de una manera indescriptible y otros a los que vemos por la calle pidiendo limosnas, mal vestidos y ateridos de frío, tenemos que reconocer, que uno de los problemas más importantes es el económico. Pero no podemos dejar de lado el aspecto social, y más que nada el de carácter familiar. Porque puede faltar el dinero y hacer vivir a una familia en la estrechez y la dificultad económica, pero si esa familia está bien constituida y sabe dispensar a los suyos el amor y la buena educación ayudará a atemperar, en cierta manera, los malos momentos de no tener dinero. Es cierto: con palabras bonitas no se hace nada, no se come ni se viste a nuestros hijos. completamente de acuerdo con ustedes. Pero no debemos olvidar que con palabras bonitas se levanta el ánimo, se enriquece el espíritu, con lo cual renovamos nuestras fuerzas en la lucha por el pan de cada día.

Todos vemos televisión, quién más quién menos, y es común ver en los noticieros las caritas de niños desnutridos o tristes porque carecen

de familiares como consecuencia de inútiles guerras planeadas y dirigidas por gente que tiene de todo menos conciencia social. Indonesia. Vietnam. Camboya. China. Tailandia. Europa, en 1945. Todos escenarios que deprimen y llaman a nuestra solidaridad y comprensión. Quizás es por ello que un organismo de carácter internacional como es UNICEF (Fondo Internacional de las Naciones Unidas para la Infancia) que surgió en 1946 en respuesta al hambre, la desprotección y las enfermedades de los niños del mundo, organiza un Festival con los integrantes de la canción del jet-set internacional y ellos, todos, donan sus derechos de autor de los temas interpretados en esa noche y por el término de un año con motivo del AÑO INTERNACIONAL DEL NIÑO Y LA FAMILIA y destinar esos fondos a distintas obras benéficas en pro de la infancia; es allí, en ese momento, en que pensamos que no estamos tan solos. No somos nosotros solamente los que nos preocupamos y sufrimos por ellos, hay gente, organizaciones que también lo hacen, primando en ese momento la necesidad y dejándose de lado los distingos de raza, credo o religión.

El domingo 5 de agosto es el DIA DEL NIÑO. Posiblemente Usted pueda satisfacer las preguntas de su Nicolás, pero de cualquier manera aproveche ese día para brindarle al amigo de su hijo, o al vecinito, que no es tan amigo pero que es un niño una sonrisa y una palabra cariñosa, porque NUESTROS NIÑOS son lo mejor que tenemos como país y como seres humanos. Y debemos saber que todos los días del año son EL DIA DEL NIÑO. Ayudemos a una INFANCIA FELIZ.

alegría. Que pensamos cuando nos enteramos de la buena nueva? Instantáneamente comenzamos a hacer planes, y a imaginar a ese hijo que se está gestando lenta y progresivamente. Los chicos son hermosos y es necesario dedicarles la mayor atención posible".

ROBERTO D. RAVERA y asociados
 Licenciados en administración de empresas
 Contadores públicos
 ALVEAR 1065 T.E. 1367

FEDERICO LUPPI:

VIGOR Y TALENTO

Que FEDERICO LUPPI es uno de los más notables actores argentinos no constituye un secreto para nadie. Su trayectoria en tal sentido, jalada por importantes intervenciones en el cine, en la televisión y en el Teatro (recordar por ejemplo "La Patagonia Rebelde", "El gran deschaé" etc.) está cargada de elogios y críticas positivas. Y esta temporada teatral porteña, vuelve a mostrar la plenitud de sus condiciones de actores, vuelve a poner en evidencia su fuerza interpretativa, su temperamento, su incuestionable talento. Así ocurre en "CONVIVENCIA", una obra de Oscar Viale, donde comparte el rol principal con otro excelente actor, LUIS BRANDONI, y es secundado por BETIANA BLUM, CECILIA CENCI y ROBERTO STELLA.

Precisamente sobre "Convivencia" sobre el sentido de esta interesante creación de Viale que ya alcanzó más de 100 exitosas representaciones en el Teatro Regina de la Capital Federal, es que versó la primera parte de la charla que mantuvimos con LUPPI:

"Pienso que lo más acertado es encuadrarla dentro de las obras argentinas, ya que es reconocible como tal, con personajes y referencias costumbristas absolutamente nuestras

EL ESPECTACULO DE LA NOCHE



Cabaret LAS VEGAS

holz pub

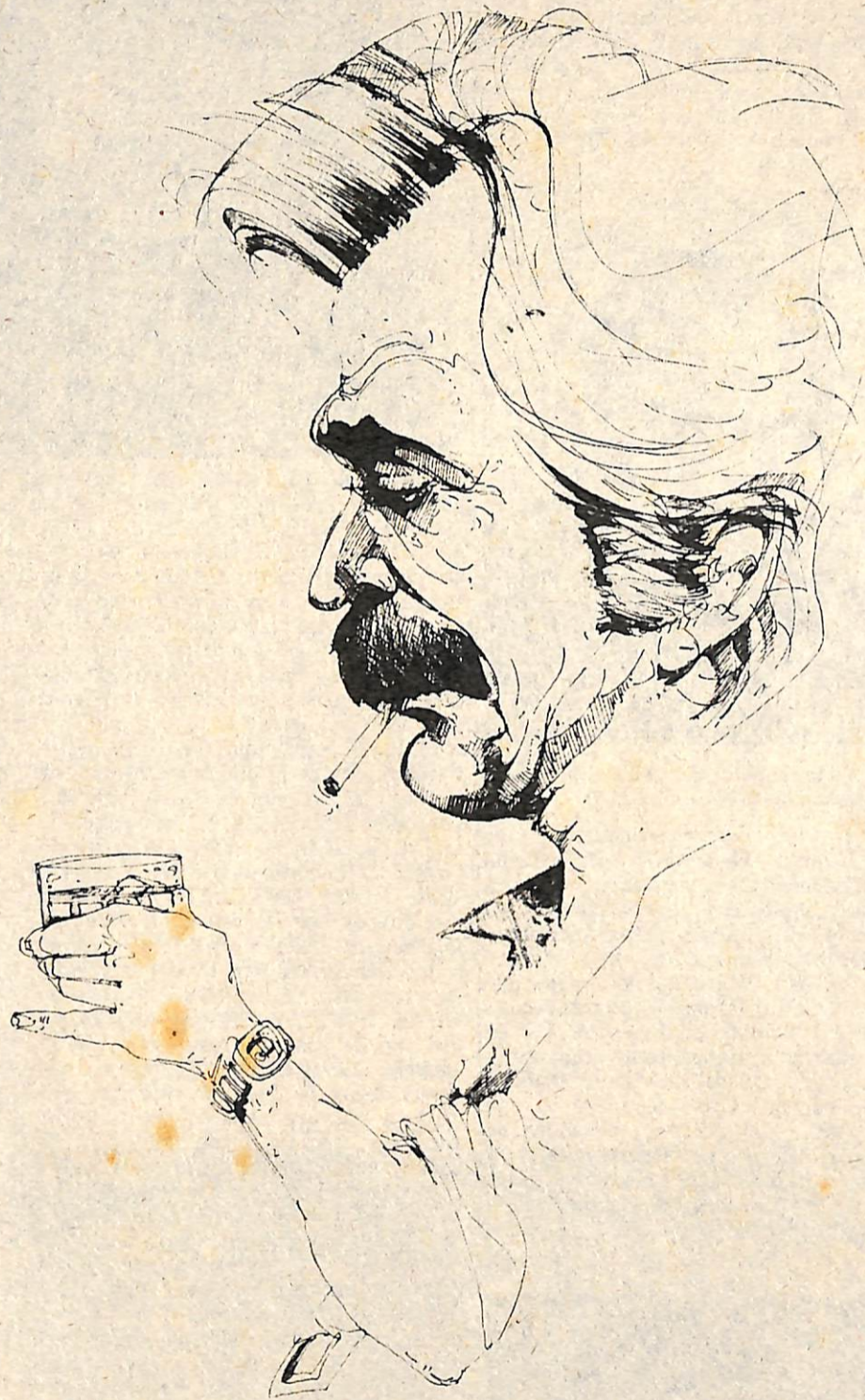

Y creo que la clave de su éxito radica allí, en que el público reconoce a los personajes como típicos de nuestro país y se identifica rápidamente con el problema de la convivencia planteado, en este caso, entre dos amigos, donde surgen una cantidad enorme de inconvenientes, producidos por sus diferencias temperamentales y su distinta visión del mundo.

La lectura del mensaje de esta obra tiende a aclarar que convivir exige una gran voluntad y mucho diálogo, franqueza, y fundamentalmente una necesaria higiene mental, algo difícil de tener en esta época, ya que el mundo actual crea demasiados

elementos discordes y alienantes. A pesar de esto, hoy la lucha por la lucidez es impostergable".

La pregunta siguiente indagó en un terreno específicamente personal: ¿Por qué elige Federico Luppi a los personajes que interpreta? ¿Tiene en cuenta principalmente el rédito de popularidad y dinero que puede o torgarle o en cambio, valoriza su contenido?

"No es ese un dilema que me haya planteado. Atención, no es que sea un santo varón, pues el éxito y el dinero me interesan; pero cuando elijo una obra, mi elección nunca es ta determinada por ninguna conveniencia que no sea de mi propio pla-

cer o la percepción de mi propio límite. Yo, por ejemplo, nunca podría lanzarme a intervenir en una ópera porque no sé cantar ¿se da cuenta?. En esto no se puede separar el actor del hombre, como tampoco al ingeniero del hombre, o al carpintero del hombre, pues sería como separar la cabeza del cuerpo. Me parece que un individuo se expresa no por lo que dice, sino por lo que hace, y de allí, que para mí debe existir siempre una identificación con el personaje. Yo prefiero obras nacionales, pero esto no significa que desdeñe a piezas de extranjeras que tuviesen elementos humanistas".

La situación del teatro en la Argentina fue otro de los temas abordados.

"Si bien el panorama del teatro es muy singular y específico, está conectado a todo lo que podríamos llamar la franja de la cultura, en este momento del país. Independientemente de la opinión de los funcionarios u organismos dedicados a la propensión y control del hecho cultural, creo que no hay una preocupación oficial suficiente por permitir el tratamiento flexible y amplio de temas y pautas que nos posibiliten desarrollar más acentuadamente, más hondamente, una cultura nacional. Considero que actualmente, en Cine, Televisión y Teatro (especialmente en los dos primeros) los niveles de censura son excesivos e impiden un desarrollo armónico de este tipo de espectáculos. Aparte, en el caso del teatro, los altos costos, los impuestos, etc., determinan que debe moverse con dificultad, convirtiéndose en expresión para minorías".

Y la cuestión de la censura, dio pie para preguntarle al mismo Luppi si él no había sido afectado en lo personal, dado que hace ya largo tiempo que no se le ve trabajar en cine y en televisión, ante lo cual el actor nos dijo:

"Lamentablemente es un interrogante que no puedo responder, porque no tengo información al respecto. Hace tres años que no hago cine y TV desconozco las causas por las cuales podría no haber incursionado en esos medios. Soy una especie de "Holandés errante".

Por último (es lo habitual en este tipo de entrevistas) le pedimos que mencionara a los actores y autores argentinos que prefiere.

"Hay varios destacados. En materia de autores, en los últimos tiempos se puede reconocer a De Cecco, Monti, Goroztiza, Oscar Viale, entre otros, y en el caso de los actores, sobresalen la talla de un Alcón, un Bábán, un Alterio, un Murúa... Y son los únicos, porque el nuestro es un país que no obstante carece de una escuela tradicional importante, exhibe un grupo de actores eminentemente intuitivos. Es que aquí vale esa frase tan trillada pero tan real de que una de las mejores cosas que tenemos en la Argentina, es el material humano".



CAMPEONES ARGENTINOS

la ciudad 

DEPORTES

QUESO DE CREMA

TODO ES MAS RICO CON



sin sal

TORNEO BODAS DE ORO DEL BOCHIN CLUB

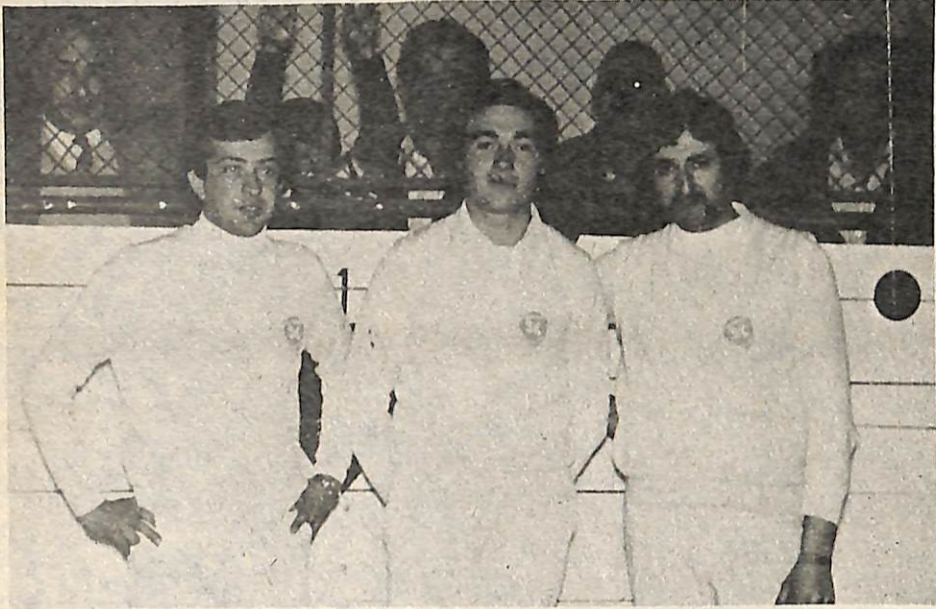

Mucho tiempo ha transcurrido desde de aquél día del mes de julio de 1929 que amantes del juego de las bochas se reunieron en el café de Omedes en calle San Martín y decidieron crear un club que tenía como objeto fundamental la práctica del deporte de las bochas.

A través de ese tiempo transcurrido muchos fueron los éxitos que han jalonado su trayectoria, en lo deportivo y en lo social; estos basados en la capacidad, seriedad y responsabilidad de sus dirigentes.

Por ello resulta grato el brillo logrado en su torneo Bodas de Oro, en un momento bastante difícil para encarar empresas de tal magnitud principalmente por las erogaciones que se originan. El Bochín Club tuvo una respuesta casi incondicional de las más prestigiosas entidades convocadas a intervenir. Asimismo el nivel alcanzado principalmente en los partidos finales llegaron a redondear uno de los torneos más importantes de los últimos tiempos.

Un nuevo éxito en lo deportivo, del Club Agrario Los Leones de Murphy en un partido para recordar frente al Club Sporting de Corral de Bustos que resignó su posibilidad recién en la última mano luego de jugar sin interrupción durante más de trece horas.

Un gran torneo con un gran final como se merecía el Bochín Club en sus Bodas de Oro.

DESARROLLO DEL TORNEO - GANADORES DE ZONAS.

Zona 1: Corralense de Corral de Bustos (Lorenzo-Nazarala-Rodríguez)
Zona 2: Fredikson de Firmat (Auna-E.Jaime-I.Jaime); Zona 3: Sporting, de Corral de Bustos (Caroqui-Genesio-Wielikosielec); Zona 4: Olimpia de Venado Tuerto (A.de los Santos - Gaiano- J. de los Santos); Zona 5: Los Leones de Murphy (Woitovich-Sosa-Debiassi); Leña y Leña de Venado Tuerto (Cesana-Infiesta-Bonetto).

PARTIDOS FINALES

Corralense 18 - Fredikson 5. Sporting 18 - Leña y Leña 17. Los Leones 18 - Olimpia 9. Sporting 18 - Corralense 9. Los Leones 18 - Sporting 16.

HECTOR GIUGHERA UNA OPORTUNIDAD MAS

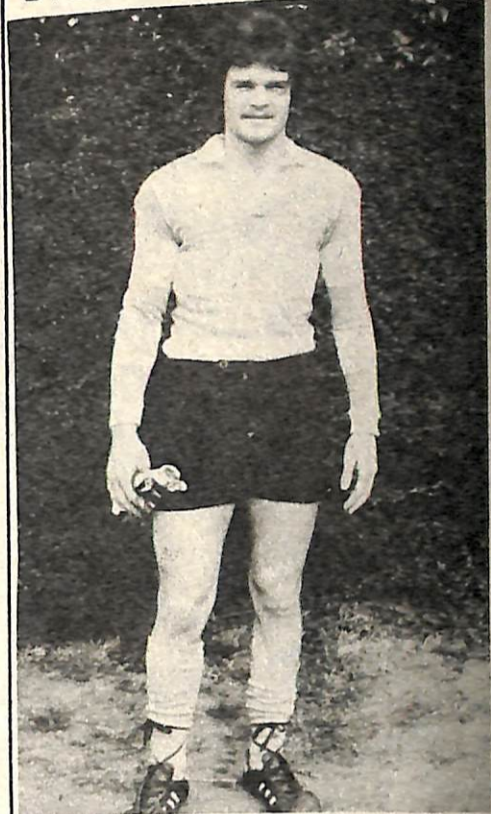

Uno de los elegidos en materia deportiva. Uno de aquellos que por propia gravitación de resolver con relativa facilidad lo que se propone no ha llegado aún a definirse. Puede ser estrella del basquetbol, destacó sus condiciones, su poder de creatividad siendo un chico aún y jugando por Deportivo Atenas, en aquél entonces su segundo hogar; inclusive con el tiempo fueron requeridos sus servicios por Rosario Central. En el mismo club integró el equipo de bochas de primera división en sus años de pantalones cortos. Un día decidió jugar al bowling y en poco tiempo alcanzó el título de campeón regional, formando parte del quinteto representativo de Olimpia. En fútbol alcanzó primeranotoriedad en el Club de sus comienzos Jorge Newbery y poco tiempo tuvo sucesivas oportunidades por las cuales algunos luchan una vida para conseguir al menos en una ocasión y a veces nunca llega.

N.O.Boys, River Plate, Rosario Central, metas que pudieron ser alcanzadas y no llegaron a concretarse; por ser siempre ganador le faltó siempre la incentivación que da la lucha de cada día, de cada momento. Entonces comienza su peregrinaje por canchas de Venado Tuerto, Alejo Ledesma, Teodelina, Rosario, Villa Cañas. Y ahora cuando todavía sus 22 años lo muestran en toda su plenitud llega para él una nueva oportunidad, Río Cuarto, y con ella la posibilidad de jugar el campeonato regional con la alternativa posterior de un Nacional como una gran vidriera que lo proyecte a cosas realmente importantes para afianzar su futuro.

"Bachicha", usted sabe y puede. En sus manos está, únicamente en sus manos, ese porvenir reservado únicamente para los elegidos. No nos defraude porque confiamos plenamente en el cambio, como siguen confiando sus padres y como confía quien será su compañera para toda la vida desde el próximo sábado.

JUDO

TORNEOS PROVINCIALES



La Federación de Judo Santafesina prosiguió con la realización de los Torneos Provinciales de Judo el día 21 del corriente, en esta oportunidad hizo disputar las categorías Infantiles y Damas y el escenario para éste evento fué el dojo del Club Náutico Sportivo Avellaneda de la Ciudad de Rosario.

A fin de participar en éste evento la Academia Venadense de Judo del profesor Carlos Castro preparó un

plantel de judocas de nuestra ciudad a fin de representarnos en el mismo, los judocas designados y que viajaron a Rosario fueron los siguientes: Gustavo Aguilar, Zulma Alanís Gladis Díaz y Patricia Rodríguez.

La clasificación final lograda por los judocas de nuestro medio fué la siguiente:

CATEGORIA INFANTILES

Hasta 33Kg.: 2° puesto y subcampeón, Santafesino de la categoría-Gustavo

Aguilar.

CATEGORIA DAMAS

30 a 37 Kg.: 1° puesto y campeona Santafesina de la categoría-Zulma Alanís. 50 a 56 Kg.: 2° puesto y subcampeona Santafesina de la categoría-Patricia Rodríguez. 56 a 63 Kg.: 3° puesto para Gladis Díaz.

Los citados deportistas venadenses viajaron acompañados del delegado de la Academia Venadense, Sr. Juan Carlos Rodríguez.

El 23 de julio Francisco Oscar Pettarin cumplió doce años como regularista. En esta fecha del año 1967 organizada por la entonces Subcomisión Juniors de Automovilismo del Club Atlético Jorge Newbery se disputa la prueba de regularidad en el tramo Venado Tuerto, donde debuta con Jorge García ocupando la séptima colocación con 39 puntos en contra. Desde aquella competencia, con su pequeño Renault hasta el momento actual, con su Fiat 128, participa en 207 pruebas ocupando 69 primeros puestos, 45 veces es escolta del ganador, 23 veces tercero, cuarto en 11 oportunidades y quinto en 10 ocasiones. Todo esto, sucintamente expuesto, le han significado obtener 20 campeonatos, los más importantes el Argentino del 78 y 79, recientemente logrado, y Las 24 Horas; 10 subcampeonatos, entre ellos el Sudamericano de 1978 corrido en Uruguay. Durante su dilatada campaña 15 copilotos compartieron sus halagos, hasta llegar hasta este presente donde junto al experto navegante Juan Carlos Irigaray, se erigen en las figuras de mayor predicamento dentro de la especialidad del Velocímetro Original, haciendo que sus actuaciones trasciendan los límites zonales y adquieran proyección nacional.

"Nuestro mayor halago estuvo dado por la obtención de Las 24 Horas el 23 de noviembre de 1978, donde participaron 283 binomios de todo el país, Uruguay y Chile; fue la carrera más importante y también la más emotiva. Con el triunfo de La Rioja, prueba en la que el año pasado nos desclasificaron por uso del tablero deportivo y esta temporada, nos dio el título virtual de campeones argentinos y donde curiosamente los congresales reglamentaron la utilización del tablero que antes habían rechazado y provocado nuestra sanción, Las 24 Horas configuran los sucesos de mayor trascendencia, aunque no nos hace olvidar otros emocionantes y decisivos. Pero así como en Regularidad se valoran los



CON TITULOS, RECUERDOS... Y UN MONTON DE AMIGOS



triumfos y se sienten las frustraciones, también el esfuerzo está seducido por una recompensa importante, tanto o más que las victorias: la riqueza de los amigos".

Es ocioso pretender encontrarle más explicaciones a este fenómeno Pettarín-Irigaray. En cada carrera, se nos terminan los titulares para calificar la significación de sus triunfos. Con títulos, un cúmulo de anécdotas, de recuerdos, y un montón de amigos, son ejemplo. De esos ejemplos que se hace necesario destacar porque de encontrar tanto a sus protagonistas a la vuelta de la esquina, uno termina por asociarlos a esa cosa particular de todos los días, hasta acostumbrarse a verlos como uno más dentro del mundo común, quizá por esa costumbre que tienen de ganar seguido que hace de el festejo una exteriorización casi "en familia". Los conceptos laudatorios se tornan repetidos y como no podemos enhebrar más frases admirativas en un deporte sin ruido, casi silenciosamente nos acostumbramos a saludarlos con un ¡Hola Campeones! Quizá porque los sentimos amigos o porque por convertimos repetidamente en noticia, hasta nosotros mismos terminamos empujándonos a lo propio, por temor a la exageración, en la exaltación de sus protagonistas, sin darnos cuenta de que necesitamos ejemplos como estos para engrandecer nuestro deporte.



HECTOR GIUGHERA su nuevo destino Río Cuarto. Hasta hace unos días arquero de Studebaker de Villa Cañas ha de continuar su carrera deportiva en el club Atenas de la ciudad cordobesa. Es una nueva posibilidad para poder demostrar sus excelentes condiciones en un medio donde puede lograr una proyección importante en la medida que su nuevo equipo logre clasificarse para participar en el torneo Regional.

FERNANDEZ, el segundo marcador central del equipo del bosque, repeta su solvencia en la marca; en el transcurso de los 90 minutos mostró una significativa regularidad, ofreciendo tranquilidad a la línea defensiva. En el fondo local, que colectivamente evidenció seguridad ante los esporádicos ataques del perdedor.

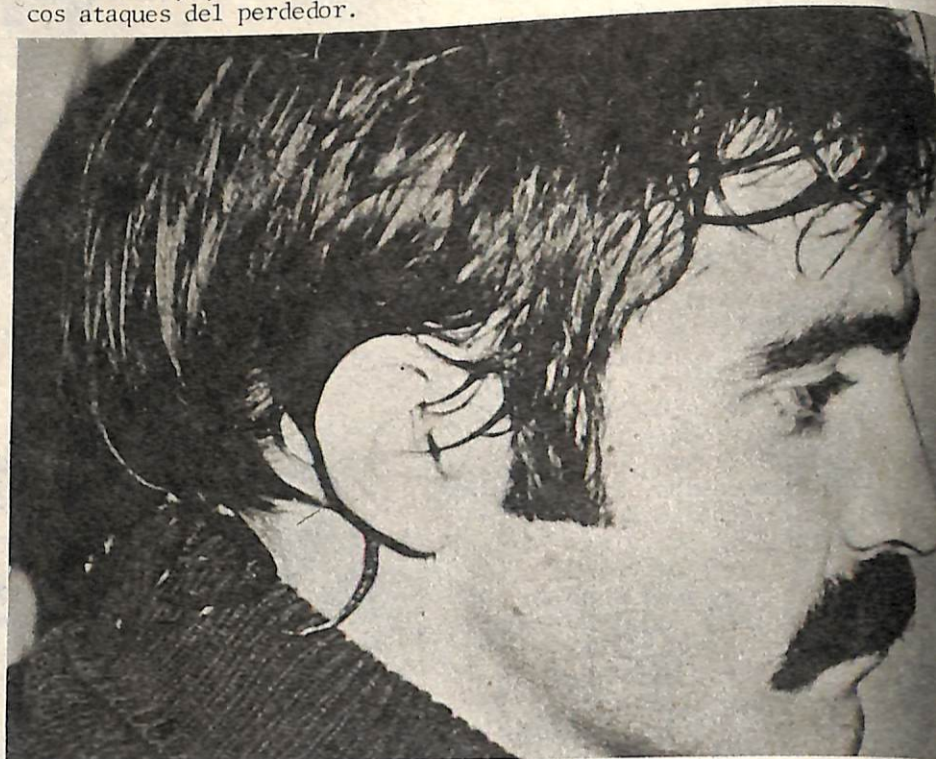

IMAGENES



LEONANGELI, autor del gol del triunfo de Jorge Newbery ante Sportivo Avellaneda. La habilidad del jugador izquierdo tricolor nuevamente se erigió en factor desequilibrante ante una defensa que con excepción de Reynoso mostró algunas fallas que pudieron provocar nuevas oportunidades para su marco. Con esta victoria los resultados registrados en los restantes encuentros el equipo local mantiene posición expectante.



JORGE NEWBERY logró una significativa victoria ante los rojos. En la escena, Cinquepalmi en jugada de peligro se pierde el gol ante el goleador Amaya. El jugador local se mostró en su mejor nivel en la primera etapa; en el complemento se desdibujó y Newbery en cierta medida perdió parte de su fútbol creativo de la faz inicial.

relojes

SEIKO-CITIZEN
en 6 cuotas

CUESTA
JOYERIA

AL 170 DE SAN MARTIN

DANIEL LOPEZ, puntero izquierdo de Centenario, presente con un tanto en la goleada con que el conjunto auriazul se impuso a su similar de Belgrano de Sancti Spiritu. Opaca actuación del vencido que nada pudo hacer para contener el aluvión auriazul que mostró efectividad llamativa y por momentos brindó pasajes de buen fútbol.



EL DEPORTE



JULIO EGGIMANN derrotó por 7-5 y 6-3 a Daniel Negruchi en el torneo de tenis disputado en el Centenario F.B.C. Con este triunfo, Eggimann - de destacada actuación - se ubica en el primer puesto del ranking interno de la mencionada entidad; el segundo puesto le corresponde a su vencido, Daniel Negruchi, ocupando las restantes posiciones Mirko Musse, José Cerviño, Fernando Antonellini y Luis Olivieri.

REYNOSO, el defensor de Sportivo Avellaneda, fue una de las pocas figuras rescatables del perdedor. Mostró, como en actuaciones anteriores sus aptitudes para la marca y su conocida claridad en el manejo y administración del balón. Lo suyo, no obstante, se perdió dentro de la acentuada confusión que imperó en el equipo rojo, que sorprendido por el gol temprano de los locales, no encontró la vía de llegada hasta el guardavalla local.



CENTRAL ARGENTINO impuso fuerza y temperamento y con la demoledora contundencia de sus hombres de ataque goleó a un alicaído Rivadavia, que fue apenas un pálido reflejo de sus tardes de fulgor. En la secuencia, Raúl Guerra pierde una oportunidad más de aumentar ante la salida del golero Morro, que pese a los 5 goles tuvo una acertada actuación. Varias veces debió jugarse en las salidas ante la falta de sincronización de la última línea visitante, que fue aprovechada con efectividad por los centralistas.

en vinos...

MONTAÑAS DE ORO

primero en el gusto popular

EL PATO EN VENADO TUERTO

TERCER TORNEO SOCIEDAD RURAL

Desde hace 3 años se comenzó a practicar en nuestra ciudad el deporte nacional "El Pato" y no es fácil explicar cuál fue la razón de que no solo Venado Tuerto, sino en la provincia de Santa Fe, no se haya practicado en forma activa con anterioridad. Varias décadas hace que se oficializó este deporte y es Venado Tuerto el primer campo de Pato santafecino que se inscribe en la Federación Argentina. La iniciativa fue de un grupo de jóvenes que apoyados por sus padres y autoridades de la Sociedad Rural, llevaron a delante esta tarea.

Los días 4 y 5 de agosto habrá de disputarse el Tercer Torneo Sociedad Rural Venado Tuerto, Copa Challenger El Venado Tuerto, que en sus ediciones anteriores fuera ganada por el Campo de Pato "La Tribu" (Henderson) y Campo de Pato "Chasco más", de la ciudad homónima, y que tendrá como escenario el predio de nuestra Rural; certamen del que participarán además 3 equipos locales, otros similares de distintos puntos del país integrados a la práctica de un deporte que está íntimamente relacionado con nuestro folklore y con nuestro hombre de campo, porque en su esencia está el ejemplo de trabajo y un permanente desafío para el mejoramiento de nuestra juventud.



PARA LOS NIÑOS

En virtud de coincidir la realización del Torneo Nacional de Pato con el Día del Niño, a celebrarse el 5 de agosto, y cumplirse durante el Año Internacional del Niño, por dis-

posición de las autoridades del certamen, todos los niños menores de 12 años tendrán libre acceso a la jornada a desarrollarse en dicha fecha, con entrada gratuita.

ALGUNAS REGLAS DEL JUEGO

El Pato, juego de a caballo, se realiza en canchas que tienen de 180 a 220 metros de largo y de 80 a 90 metros de ancho.

Cada equipo está formado por cuatro jugadores numerados del 1 al 4 y se juega en partidos de 6 tiempos de 8 minutos cada uno, con un intervalo de 4 minutos entre tiempo y tiempo. A la finalización de cada tiempo, el partido continúa no obstante el toque de campana, hasta tanto el Pato caiga al suelo, se cometa una falta, el Pato salga fuera del campo, o se convierta en tanto. Esta regla varía en el último tiempo en que el sonido de la campana, automáticamente finaliza el encuentro, salvo que el mismo esté igualado en el marcador.

Antes de iniciar el juego, los dos equipos se alinean en sectores opuestos de la cancha y cada uno de sus integrantes, alternadamente, intentan en veloz corrida recoger el Pato del suelo. Aquel equipo que más veces lo consigue, adquiere el derecho de elegir arco e iniciar el juego desde su lateral izquierdo, en el centro de la cancha.

Al comenzar cada período los cuartetos cambian de arco. Solo se considera válido el tanto, cuando el Pato queda alojado en la red o cae por el agujero que la misma tiene en su extremo inferior. En caso de que el encuentro finalice empatado, se juega un período suplementario, que finaliza automáticamente en el momento de que uno de los equipos logra un tanto.

Cuando el Pato cae al suelo, solo puede ser recogido por aquel jugador que por su ubicación en la cancha respecto a la posición

de la pelota o del Pato, tiene derecho a ello. Esta acción se denomina "levantada".

La "levantada" debe hacerse por el lado derecho del montado y sin disminuir su aire de marcha. En el momento de levantar, el jugador que está efectuando esa acción, no podrá ser molestado por ningún adversario.

Al recobrase con el Pato en su poder, si algún rival se le apacase, el jugador deberá ofrecer "cinchada", es decir permitir con el brazo estirado en forma perpendicular al cuerpo, que aquel pueda tomarse de una de las manijas, siempre tomándolo del lado derecho. Toda actitud contraria a la descripta será considerada "NEGADA".

Todo pase o tiro al arco, debe hacerse con la mano derecha, pero el Pato puede recibirse con cualquiera de ellas o con ambas manos a la vez.

Durante la "cinchada", los contendientes deberán tomar con una mano la manija del Pato y en la otra mano solo tendrán las riendas de su montado, no pudiendo apoyarse en la montura o el caballo. La transgresión de esta regla se denomina "charque".

Todo jugador podrá recostar su caballo en el del contrario, hallándose a la par y a la altura de la paleta. Si lo hiciera en ángulo mayor a 45 grados, se considera falta; se puede recostar por ambos lados y empujar al rival con el cuerpo, siempre que se mantenga el codo unido a la cintura.

Es prohibido cubrir con el caballo, por la derecha, a un compañero que lleva el Pato. Esta falta se denomina "Pato cubierto".



Todo pase o tiro al arco debe hacerse con la mano derecha, en este caso un tiro penal.

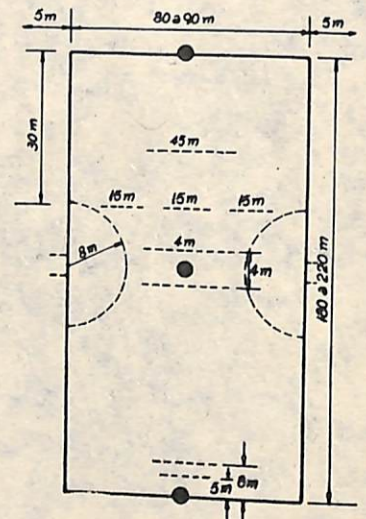

Dimensiones de la cancha para el juego de Pato.

Rodamientos para el agro, la industria y el automotor

RODAVEN s.r.l.

ROUTA 8 e INGLATERRA — VENADO TUERTO

hotz pub.

NEWBERY

UN GOL Y MAS ORDEN



El entusiasmo, el fervor rojo no alcanzó para neutralizar algunos momentos de buen fútbol de los locales (principalmente cuando se juntaban los más aptos en el dominio del balón, Cinquepalmi, Moreyra, Leonangeli y alguno más esporádicamente) solamente algunos momentos de los 90 minutos. Además Jorge Newbery tuvo mayores posibilidades de llegar a definir, tuvo mayor cantidad de situaciones claras a su favor que no llegaron a concretarse en la mayoría de los casos por propias imprecisiones. Digamos en descargo de Avellaneda que desde el arranque otorgó una gran ventaja con las ausencias de Pané y Marcaccini a lo que se sumó el temprano gol de los tricolores para complicar aún más el panorama.

El planteo de Newbery era claro, y declarado desde el principio, tenía la imperiosa necesidad de ganar para no perder las posibilidades de clasificarse, ubicó un solo volante marca tratando de llegar con mucha gente a la zona de las definiciones e inclusive uno de los hombres de la última línea, Daniel Ramírez, se desprendía permanentemente para apuntalar la salida de su equipo. Avellaneda por su parte carecía de claridad en el medio juego donde no alcanzaba el espíritu de lucha de Vidal y la capacidad de Oscar Amaya cuyos pelotazos claros al vacío no encontraron eco en sus compañeros de avanzada, sólo esporádicamente Subirada. Lo poco ordenado a lo largo del encuentro por parte de los locales, y la lucha permanente de Avellaneda, que no se entregó nunca: quizás haya sido su mayor virtud aunque no alcanza para sus pretensiones de clasificación.



Esto fue tan solo un partido, la vuelta de los ausentes y la tranquilidad de no tener que mantener un invicto pueden cambiar el panorama futuro. Newbery hizo lo tantas veces repetido: definen los que saben aguantan los que luchan. Si se consigue el equilibrio, puede alentar mayores esperanzas para el futuro. Una mención especial para el primer marcador central Bazetti, cada partido más confiado en su propia capacidad.

JORGE NEWBERY (1): Celem, Farías (Tonso), Bazetti, Ramirez y Ruiz; Mercatesi, Moreyra y Aquino; Moris (Gonzalez), Cinquepalmi y Leonangeli
 AVELLANEDA (0): R. Amaya, J.L. Charras, Cornejo, Reynoso y Deganis; Vidal, O. Amaya y Lezcano; Subirada (Zamora), Pereyra (J.C. Charras) y Angeli.
 GOL: Leonangeli
 ARBITRO: Omar Foión
 CANCHA: Newbery



REPUESTOS
FIAT

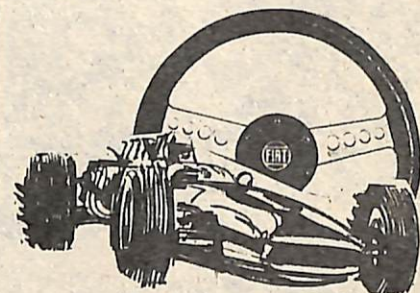

LE MANS

CENTRO DEL REPUESTO

RUTA 8 Y MITRE

EN EL BOSQUE GANO EL MEJOR

Lógicamente que ante un resultado tan contundente a favor de Central Argentino, en su cancha, frente a Sp. Rivadavia, 5 a 1, el comen- tario no puede ser muy desmenuzado. Prácticamente todo el partido fue para el local que ya a los 7' se en- contraba ganacioso por uno a cero, gol conquistado por el habilidoso Me- dina. Este gol como se verá luego a lo largo de todo el partido, no fue casual ni fortuito. Central era más en todas sus líneas y Rivadavia en ningún momento pudo anteponer a esa fuerza centralista un fútbol que aquietara y de cerebración.



La visita dio muchas ventajas de- fensivamente bien aprovechadas por su oponente y ofensivamente no lle- gó nunca a preocupar en demasía a la defensa albinegra ni al propio arquero Cifré, de poco trabajo du- rante la mayor parte del juego. Mo- rro por su parte, el otro arquero , trabajó mucho y bien, salvando con atajadas arriesgadas posibles nue- vas conquistas del dueño de casa, lle- gando a constituirse en la mejor fi- gura del conjunto visitante. Ante los goles, nada pudo hacer. A los 42', ante una mano de Gandara' dentro del área, Rivadavia logra la igualdad por intermedio de Santángel- lo en la ejecución del penal. Poco le duró. A los 42,30, otra vez Me- dina tras recibir de Fischer la man- da a la red desde clara posición . Dos a uno a favor del dueño de casa y así se fueron al descanso.

En la segunda parte, futbolísti- camente nada cambió. Siempre Cen- tral al frente martillando por to- dos los sectores, copando terreno y pelota sin darse respiro, haciendo estrillar a la defensa visitante , que perdía marcas y panorama. A los 11' 30", Medina se hace presente por tercera y última vez en el marcador

Salvo los cambios introducidos por ambos conjuntos, el partido no mostraba variantes de relieve. Cen- tral ávido, Rivadavia atolondrado y sin recursos. Corrían los minutos y con algunas levantadas inocuas de la visita que para nada trastocaban el esquema planteado, llegó el cuar- to de Central; Bazan la robó, se fue tranquilo y doblegó nuevamente a Morro cómodamente. Eso fue a los 34 minutos del complemento. Pero esta- ba visto que Central no se conforma- ba y buscaba más goles, que de no mediar Morro y algunos desajustes , en la línea de ataque albinegra, se ubieran producido. Rivadavia ya no tenía fuerzas, ni ganas ni talento. Vilariño le puso rúbrica a la golea- da de la tarde.

C.ARGENTINO (5): Cifré, Biancotti , Algarbe, Fernandez, Gándara, R.Gue- rra (Rubey), Bazan, Clatigny, Fis- cher (Carrizo), Vilariño y Medina

GOLES: Medina (3) Bazan y Vilariño.

RIVADAVIA (1): Morro, Valentin, San- tangelo (Maza), Dominguez, Davolio García, Cuello, Mendoza, Gasperi , Díaz y Deheza.

COL: Santangelo (de penal)

ARBITRO: Atilio Moyano

CANCHA: C.Argentino



MUCHOS GOLES

Centenario reguló el partido a logra llevar a 7 las cifras en su gusto y paladar, porque Belgrano so- lamente pudo hacerle fuerza en los primeros 10 minutos de la etapa ini- cial.

Pero bastó que Chávez convirtie- ra el primero para los locales y a partir de se momento comenzó a in- clinar el partido y las situaciones de peligro Centenario en su favor. Y se sucedieron los goles para delei- te de la hinchada Centenarista. En el complemento con el 5-0 en su fa- vor Centenario no se esforzó en dema- sía. Y a pesar de ello contó tam- bién con innumerables oportunidades como para ampliar las cifras. Garay sobre los 35' descuenta para los vi- sitantes e inmediatamente tocado el equipo de Centenario en menos de 1'

CENTENARIO: Cabrera, Lupich, Santa- relli, Balague y Guzmán; traveso (Negruchi), Ortiz y Battista (Marche- tti); Chavez, Weller y López.

GOLES: Chávez : 3' 24"; 28'; 40'30"
Weller: 13' y 80 30"
López 37'
Negruchi 81'

BELGRANO: Eggiman, Muratori, Cardo- na, Fernandez y Saavedra; Zaberle - tti, Espindola y Garay; Briosso, Ro- mero y Zilkoski (Ojeda)

GOLES: 80' Garay.

EXPULSADO: Fernandez

ARBITRO: Sergio Cuello

CANCHA: Centenario

Informa:

ROBERTO CUELLO Y CIA.

REPUESTOS DEL AUTOMOTOR · Ruta 8 y Alvear

LIGA VENADENSE DE FUTBOL - 11ª FECHA
2ª RUEDA 29/7/79

PROXIMA FECHA

Independiente - Huracán; Racing - Sportman; Nueva Era - Teodelina ; Studebaker - J.Unida. Libre: Gral. Belgrano.

RESULTADOS ZONA "A"

Centenario 7 Belgrano 1; Newbery V.T. 1 Avellaneda 0; Ben Hur 1 Ma- tienzo 3; C.Argentino 5 Rivadavia 1 Newbery (R) 3 Talleres 1.

PROXIMA FECHA 12ª - 3ª RUEDA

Talleres - Centenario; Rivadavia - Newbery (R); Matienzo - C.Argentino Avellaneda - Ben Hur; Belgrano - New- bery (V.T.)

POSICIONES

Matienzo 18 puntos; C.Argentino 17; Newbery (R) 15; Ben Hur 14; Avella- neda 12; Newbery (V.T.) 12; Rivada- via 7; Centenario 7; Talleres 6; Bel- grano 2.

RESULTADOS ZONA "B"

J.Unida 2 Nueva Era 1; Teodelina 7 Racing 1; Sportman 1 Independiente, 1; Huracán 1 Gral Belgrano 4; Libre Studebaker.

POSICIONES

Teodelina 16 puntos; Studebaker 13; Gral Belgrano 13; Sportman 12; Hura- cán 9; Racing 7; Independiente 7; Ju- ventud Unida 7; Nueva Era 4.

RESULTADOS ZONA "C"

Defensores 1 San Jorge 4; Unión y Cultura 0 San Martín 0; Peñarol 4 Velez 2; Sta. Teresita 2 Sarmiento, 1; Sp. Carmelense 2 Atlético 1.

PROXIMA FECHA

Atlético - Defensores; Sarmiento - Sp. Carmelense; Velez - Sta. Teresi- ta; San Martín - Peñarol; U. Y Cul- tura - San Jorge.

POSICIONES

San Martín 17 puntos; Sp. Carmelen- se 17; U. Y. Cultura 14; Peñarol 14 Sarmiento 13; Atlético 13; San Jor- ge 10; Sta. Teresita 8; Velez Sars- field 2; Defensores 2.

camiones
FIAT
Diesel

MARINARI S.R.L. concesionario

OVIDIO LAGOS 260
VENADO TUERTO