

Suplemento

El Diario

EXTRA

M A T U T I N O I N D E P E N D I E N T E

Aparición simultánea en MELIN CUE Y VENADO TUERTO

Año 2 N° 8 R.P.N. N° 1.094.571

Domingo 24 de Octubre de 1971 EDICION DE 4 PAGINAS
Direc. y Adminis. Mitre 737 T.E. 1492 - Tall. Mitre 765 T.E. 1295

BERABEVU: Una Comuna de Pueblo, Con Inquietudes de Gran Ciudad

En una rápida recorrida por sus calles, nos hemos dado cuenta como el deseo y la voluntad, hace más que las promesas y palabras.

En este sentido la localidad de Berabevú es un ejemplo digno de imitar por las demás poblaciones del país; ya que sus pobladores han dado una muestra cabal de lo que es amor al trabajo y al terruño.

Desde su entrada —magníficamente presentada—, hasta su propio centro, Berabevú, da una imagen de ciudad, no de un modesto pueblo de 3.000 habitantes, tal la conformación que ha ido adquiriendo con el correr del tiempo, principalmente en estos últimos cinco años en que se ha hecho cargo como presidente de la comuna el señor Gabriel A. D. Veggi, activo ciudadano de esta ya reconocida población, que con todo orgullo fue nombrada en el año 1970, modelo de las comunas de la provincia de Santa Fe.

Es que cuando el hombre, mira hacia la comunidad, esta sabe reconocer donde están sus

cualidades y es seguramente lo que está ocurriendo de un tiempo a esta parte en Berabevú. Esta localidad, cuya comisión de fomento fue creada por decreto provincial el 2 de julio de 1902, hace casi setenta años, firmado por Echagut y Calixto Lasaga, tiene un rico historial en la preocupación constante de sus habitantes, por colocarla en el lugar en que se halla ahora en el consenso provincial y cuyo predio ocupa 22.100 has.

Muchas son las obras que se han venido realizando con el correr de los años, pero justamente con la toma del mandato por parte del vecino Gabriel A. D. Veggi, su auge fue vertiginoso y prueba de ellos lo da el hecho de que en el año 1967, el presupuesto comunal ascendía a \$ 3.000.000 moneda nacional, y en la actualidad esa cifra supera los \$ 143.000.000 moneda nacional sin contar partidas extras que han sido acordadas y que no fueron incluidas en el mencionado presupuesto.

Podemos decir que la activi-

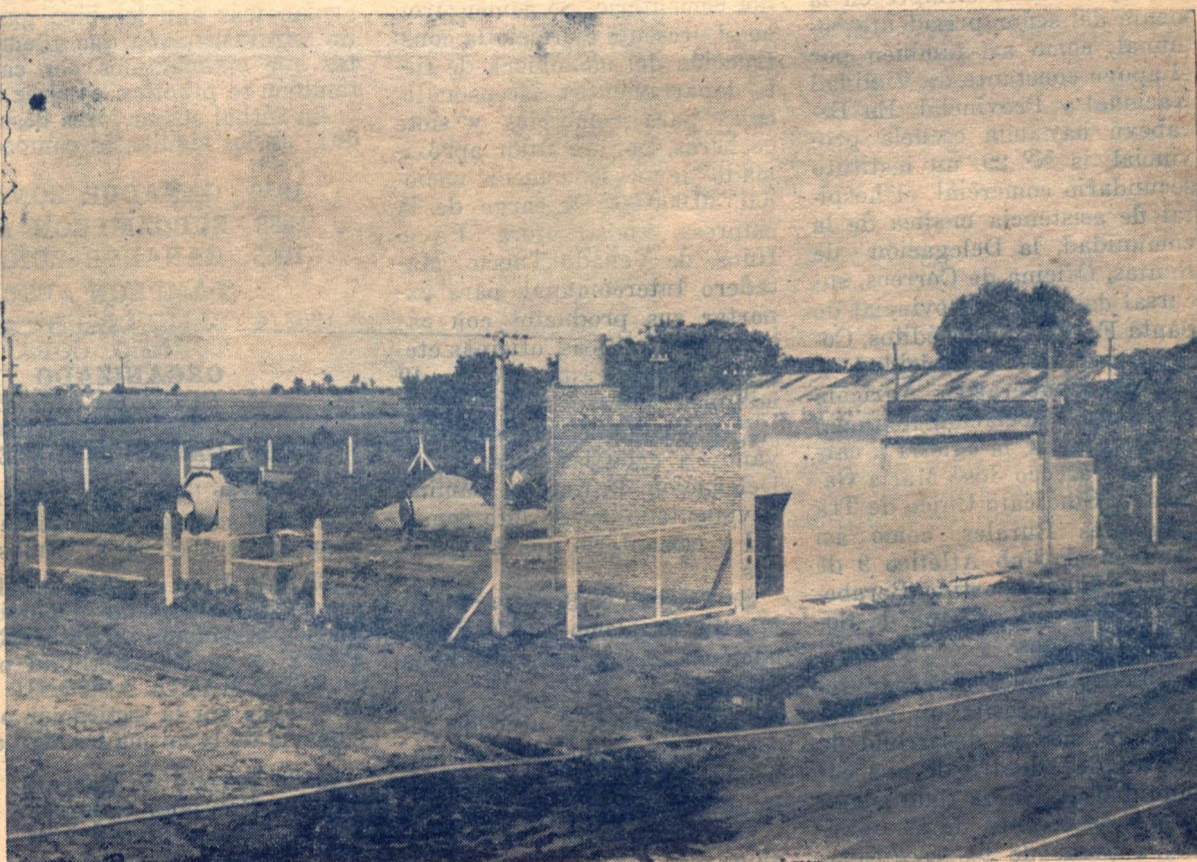

Planta donde se elabora el material para la construcción del pavimento

Fundación Empresaria

Entendemos que muy pocas personas de nuestra comunidad están cabalmente interiorizadas de los alcances y las implicancias de Fundación Empresaria, por eso nos hemos propuesto, a modo de rendir nuestra adhesión y homenaje a la Tercera Reunión Bienal que el día domingo 24 de octubre se celebra con la presencia de altas autoridades de nuestra provincia, promocionar la divulgación de esta obra, porque, justicieramente hablando, quizás sea esta la mejor recompensa espiritual que reciban, desde su creación, todos esos hombres que se propusieron un día, hacer con este cometido, un ejemplo de sacrificio y perseverancia, en aras del bien para la comunidad.

En el año 1964, al son de inquietas voluntades, surge Fundación Empresaria para poner-

se al servicio de las necesidades más relevantes de la comunidad para crear, para fomentar, para enseñar, para divulgar, tanto en el orden educacional, asistencial y técnico, todo un conglomerado de evidentes necesidades humanitarias, las que con el aporte de todos, se logre hacer más grata y placentera la vida de los pueblos.

Por razones obvias y contra nuestra voluntad, debemos sintetizar las obras hasta ahora puestas de manifiesto, pero es de desear que al influjo de esta divulgación, todo Venado Tuerto y su zona de influencia y por cierto que con legítimo orgullo, se acerquen a Fundación Empresaria, de cualquier forma que fuere, para imbuirse de sus cometidos e inquietudes, que con ello se logrará dar estímulo y el aliento necesario a las mentes rectoras de

esta proyección de presente y de futuro, a esos hombres que motivados por la FE hacia sus semejantes, han logrado casi deslumbrar en tan poco tiempo, con la realización de tantas obras, iniciativas y realidades que han trascendido fronteras comunes, para pasar a ser ejemplo maravilloso de lo que puede una fuerza viva que nace y se desarrolla en nuestra pródiga región del sur santafecino, permitiendo nuclear, una pluralidad de voluntades donantes, y en consecuencia, unir la región en una sola respuesta empresaria, destinada a solucionar las omisiones más urgentes y más comunes de la zona misma.

Por intermedio de estas instituciones, surge a la vida el INSTITUTO CATOLICO DE ENSEÑANZA SUPERIOR, entidad que viene a solucionar el

candente problema de muchos estudiosos de nuestro medio, que por vía de su capacidad dirigida, quieren y desean forjar la grandeza de su futuro y de nuestro suelo patrio y así es que con esta obra de proyección, ya contamos con 58 nuevos profesores, surgidos de diversas promociones, que divulgarán y enseñarán a las nuevas generaciones todo un bagaje de conocimientos adquiridos por la creación del Instituto Católico de Enseñanza Superior.

Posteriormente, en el año 1968, se plasma la creación del CENTRO AGROTECNICO REGIONAL, que representa un bachillerato agrario, cuya evidente finalidad es la de adecuar hombres, que logren a través de esta preparación una tecnificación agrícola, traducida en calidad y cantidad, con

la aplicación de nuevos criterios, normas y sistemas que aporten al agro argentino una redituable explotación, base incontestable del resurgimiento de nuestra economía agropecuaria.

El éxito y la cristalización de estas inquietudes, acicatea a sus responsables, así previo de los estudios técnicos y financieros necesarios, se fomenta y crea el INSTITUTO TECNOLÓGICO REGIONAL, cuya principal misión es la promoción y perfeccionamiento de las actividades rurales en general, y que por su acertada orientación, ha logrado convertirse en centro y eje motriz de una profunda transformación del ámbito regional, preferentemente en las actividades agropecuarias, en todas sus facetas.

Cont. Pag. 4

BERABEVU: Una.....

dad constante del señor Veggi y sus colaboradores inmediatos señores Arkel Camarasa y Sebastián Bologna, han permitido transformar a Berabevú de la noche a la mañana, ya que si alguien hubiera estado ausente desde 1966 año en que se hizo cargo de la comuna el Sr. Veggi, creería al arribar en la actualidad a su pueblo que se habría equivocado de lugar, es tal la **diferencia sustancial** que hay desde aquella fecha en esta localidad.

Con el apoyo de los distintos ministerios del gobierno de la provincia de Santa Fe, como así también de las Fuerzas Aéreas Argentinas, y todos los pobladores del lugar, se ha logrado concretar esa visión de futuro que existió siempre en la mente del señor presidente comunal, como así también por el apoyo constante de Vialidad Nacional y Provincial. En Berabevú hay una escuela provincial, la N° 29, un instituto secundario comercial, el hospital de asistencia médica de la comunidad, la Delegación de Rentas, Oficina de Correos, sucursal del Banco Provincial de Santa Fe, Caja de Créditos, Cooperativa de Electricidad y anexos, Cooperativa Agrícola Ganadera, Asociación Regional de Ganaderos, la Iglesia a cargo del Párroco José María Galeno, el Sindicato Único de Trabajadores Rurales, como así también el Club Atlético 9 de Julio, Club Deportivo Berabevú y Sociedad Italiana de Socorros Mútuos.

Como podemos observar, todo lo que necesita un pueblo para su normal desarrollo de actividades, dentro de una comunidad que lo da todo por el engrandecimiento de su terruño, a pesar de los sacrificios que deba realizar para poder mantener con altura ese prestigio bien ganado.

Entre las obras realizadas

por el actual presidente comunal, se encuentran: 43 cuadras de pavimento —inauguradas en marzo de 1970— por valor de 120.000.000 de pesos moneda nacional; edificio de comisaría y juzgado de paz —inaugurado en marzo de 1970; agua corriente por un valor de 30 millones de pesos moneda nacional puesta en marcha en Julio de 1970; 9 cuadras de gas de mercurio por 3 millones de pesos moneda nacional. 19 cuadras iluminadas por gas de sodio de alta presión en 16 millones.

Se invirtieron dos millones y medio para iluminar la plaza con faroles a gas de mercurio.

Construyeron el Arco de Acceso en un millón y los baños del cementerio. Se comenzaron en el presente ejercicio la construcción del monoblock de siete departamentos, ascensor, locales para comercios y siete cocheras, por un valor aproximado de pesos moneda nacional 30.000.000, a cargo de la empresa constructora Pippo Hnos. de Venado Tuerto. Matadero Intercomunal, para exportar sus productos con cámaras frigoríficas, oficinas etc. por un costo estimado en 40 millones.

Por 3 millones se están llevando a cabo las obras de la Delegación de Rentas. Camino pavimentado acceso intercomunal y cementerio por 45 millones.

Se finalizó el Boulevard San Martín, lo mismo que la iluminación a gas de sodio de dicha arteria.

Iluminación del arco de acceso continuando con la instalación de gas de mercurio en Boulevard San Martín.

Como podemos observar, si obras son amores, tanto su presidente, colaboradores y población de Berabevú pueden con sus bondades, estar plenamente. **Cont. Ultima Pag.**

Club A. 9 de Julio, Un Orgullo para Berabevú

Cuando por razones involucradas en la concreción de este SUPLEMENTO EXTRA, que edita periódicamente EL DIARIO, nos llegamos hasta el Club A. 9 de Julio de Berabevú y comprendemos porque motivo el Superior Gobierno de la Provincia, había designado por decreto N° 2.898, a esta institución **SEDE DE LA FIESTA PROVINCIAL DEL MAIZ.**

Es que contarle es una cosa y palparlo, otra muy distinta, ya que ni en las grandes ciudades, un Club tiene casi una manzana a su disposición para utilizar sus instalaciones con el fin de realizar prácticas activas de distintos deportes, como son los que se practican en esta entidad.

Con una sede a todo confort, un salón de actos de más de 600 mts. cuadrados, una cancha de basket, que a la vez es utilizada para espectáculos al aire libre, una pileta de natación, donde sus asociados encuentran el solaz en la época veraniega, una petit cancha de fútbol para entretenimientos de los niños que acuden al club, dos hermosas canchas de bochas, cubiertas, que también dan una pauta de como se quiere dotar de comodidades a la masa societaria, y otras dependencias que avalan más aún los bien ganados prestigios de esta institución que además de los deportes que enumeramos por cada dependencia también se practica, ajedrez, y tennis criollo.

En fútbol sus mejores desempeños los produjo en los siguientes campeonatos:

- 1959 GANADOR ZONA CENTRO
- 1962 SUBCAMPEON ASBOLUTO
- 1963 GANADOR ZONA ESTE Y CAMPEON ABSOLUTO
- 1963/4 SEMIFINALISTA EN EL TORNEO COPA DE ORO, ORGANIZADO POR EL CIRCULO DE PERIODISTAS DE ROSARIO
- 1965 CAMPEON DE ZONA

El club practicó este deporte a través de muchos años, consiguiendo desde el comienzo innumerables trofeos y títulos.

El 9 de Julio de 1913, fue fundada por un grupo de entusiastas deportistas, siendo su primer presidente el Sr. FERMIN DE GASPARY, y en la actualidad presidida por el Sr. LUIS MARIA ANTONIO COLA, habiendo pasado por la institución ocupando la presidencia de la misma los siguientes asociados:

- 1913 Fermín de Gaspari
- 1928/9 Santiago Galaretto
- 1930/2 Bernardino Priotti
- 1933/6 Justo Torres
- 1937/9 Eduardo Sorribas
- 1940/1 Justo Torres
- 1942/5 Ismael Sorribas
- 1946/7 Ramón Eixarch

- 1948/1 Felipe Priotti
- 1952/3 José Ramón Castro
- 1954/5 Rogelio Osvaldo Camarasa
- 1956/9 Raúl Manuel Carelli
- 1960/1 Daniel María Sorribas
- 1962/3 Victorio Cola
- 1964/6 Juan Mazzoni
- 1967/8 Luis Jorge Priotti
- 1968/9 Emilio Dante Bonetto
- 1970/1 (actual) Luis María Antonio Cola

En la actualidad la Comisión Directiva está integrada por los siguientes miembros:

PRESIDENTE: Luis María Antonio Cola.
VICEPRESIDENTE: Omar Ricardo Pinasco
SECRETARIO: Luis María Frappa.
PROSECRETARIO: José Rómulo Bizzarri.
TESORERO: Miguel Angel Sagristani
PROTESORERO: José María Bonetto
SECRETARIO DE ACTAS: Víctor Zacnún
VOCALES: Humberto Octavio Lorenzini; Rafael Jorge Cuadrelli; Jorge Ugolini y Héctor Carlos Cervigni.
SINDICO TITULAR: Plinio R. Comesaña.
SINDICO SUPLENTE: Víctor Hugo Cola
GERENTE DE LA INST.: Mario J. Pinasco

Para la FIESTA PROVINCIAL DEL MAIZ el Club Atlético 9 de Julio formó una COMISION EJECUTIVA que está integrada de la siguiente manera:

PRESIDENTE: Raúl Sebastián Maximino
VOCALES: Miguel Angel Sacristani; Juan Carlos Bonetto y José Rómulo Bizzarri

A los fines de adecuar los festejos dentro de una estricta organización esta comisión designó a las siguientes sub comisiones: Sub Comisión de Prensa y Propaganda; Sub comisión de Fiestas Departamentales; Subcomisión de Elección Reina Departamental; Sub comisión de Espectáculos; Subcomisión de Concursos de muestras de Maíz y Jornadas Agronómicas; Subcomisión de Recepción Agasajo y Alojamiento; Subcomisión de Escenariografía y Ornamentación; Subcomisión de Damas.

Para esta PRIMER FIESTA PROVINCIAL DEL MAIZ, han prometido su asistencia, las reinas designadas por los siguientes departamentos: Gral. López, Constitución, Caseros, San Lorenzo, Iriondo, San Gerónimo, San Martín, Castellanos, Rosario y La Capital.

Y así con el entusiasmo propio de los grandes acontecimientos, encontramos a esta gran institución, abocada a la concreción de un sueño, que hoy lo vemos convertido en una grata realidad.

BIENVENIDO SEAS, CLUB ATLETICO 9 DE JULIO ORGULLO DE UNA GRAN COMUNIDAD

Comesaña, Ulbrich, Tani y Cia. S.R.L.

Representantes en la zona de techos y ladrillos
PALMAR
 Repuestas Automotores
 Corralón - Almacén - Ferrería

Berabevú (Santa Fe)

T.E. 3

C.C. 7

BAR y COMEDOR

"9 de Julio"

Banquetes - Casamientos

T. E. 17

Berabevú

MELQUIADES PONGINO Y CIA. S.R.L.

Tienda en General

Siempre la última novedad de la temporada y los mejores surtidos en telas y confecciones

Berabevú (Santa Fe)

Cosechadoras VASSALLI

Calidad Internacional

Firmat (Santa Fe)

NORAH MONICA CECILIA CERVIO, REINA DEL MAIZ DEL DEPARTAMENTO GENERAL LOPEZ

PARTICIPARA EN BERABEVU EN LA FIESTA PROVINCIAL DEL MAIZ

Venadó Tuerto parecería ser la ciudad de reinas y princesas, ya que este año tuvimos la gran satisfacción que una representante de nuestra ciudad, la señorita **MARIA DEL CARMEN VIDAL**, resultara **MISS ARGENTINA** y como hace unos años, **MISS UNIVERSO** la señorita **NORMA BEATRIZ NOLAN**.

En esta oportunidad otra hija de Venado Tuerto, nos representará en la **FIESTA PROVINCIAL DEL MAIZ**, ha efectuarse en la vecina localidad de Berabevú.

Es así que la señorita **NORAH MONICA CECILIA CERVIO**, electa el sábado pasado en la localidad de Murphy representando al Centenario F.C.C. y D. de esta Reina Departamental del Maiz, estará presente en aquella fiesta.

Del diálogo que mantuvimos con su majestad pudimos apreciar que no sólo la belleza que posee son sus atributos esenciales, sino que ha cultivado una esmerada educación.

Nuestra entrevistada nos manifestó que sus más grandes deseos eran poder participar en Berabevú en la elección provincial, con lo cual cualquiera sea el resultado, se considera satisfecha.

Esta preciosura de sólo 16 años —nació el 29 de enero de 1955— es hija del señor Raúl Horacio Cervio y de la señora Fiorella Luchetta de Cervio, contando además con un hermanito —el mimado de la casa— de seis años que responde a los nombres de Héctor Horacio.

Está cursando cuarto año comercial en el Colegio Nacional J. B. Alberdi, esperando recibirse y poder continuar otros estudios de mayor magnitud.

Le gusta mucho el cine y el teatro admirando en la pantalla a Gregory Peck y a Alfredo Alcón. Sus cantantes predilectos son Tom Jones y

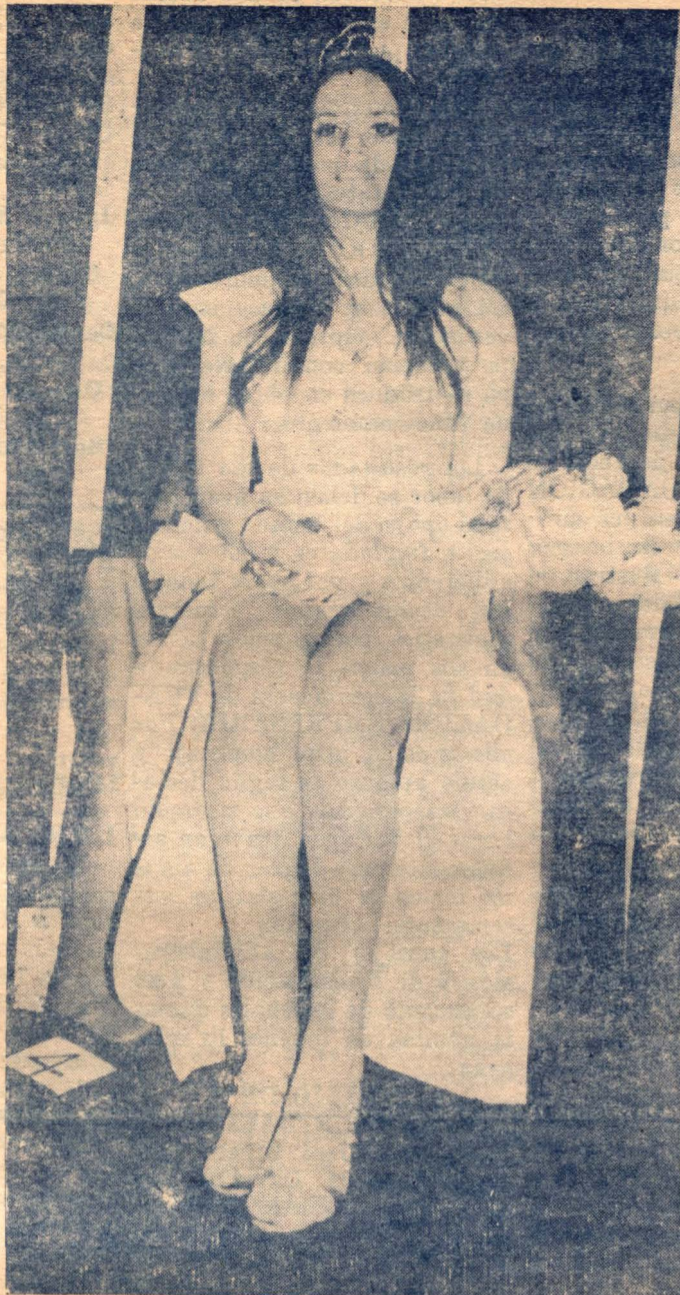

Gentileza de Fotos Gladys (Murphy)

Sandro. Gusta de toda músicaailable así también folklórica, ya que esta la cultiva por ser un estudiantosa de la guitarra, no sólo en música sino en canto, pues ha actuado en televisión local y publicidad San Martín.

Sus medidas son 90-60-90 y trata de mantenerlas practicando asiduamente, natación, deporte que la tiene como una de las principales cultoras. Tiene novio, el joven de la vecina localidad de Elotondo, Ricardo Bertoni de 19 años, con quien congenia muy bien, ya que no es celoso a pesar de que son muchos los ojos que se dirigen hacia ella en estas elecciones.

Dice ser simpatizante del campeón Metropolitano, Independiente, augurando doblete en la presente temporada.

Ha participado en seis concursos de Belleza y obtuvo los siguientes lauros:

Reina del Carnaval, en 1970, Reina del Otoño, Reina del Maíz en Venado Tuerto, el 25 de setiembre, 1ra. princesa de "Los Viajantes", 1ra. princesa de "La Música" y Reina Departamental del Maíz el 16 de octubre último.

Como vemos, no en vano ha sido elegida para representarnos en tan magna fiesta, como la que se desarrollará el sábado 30 del corriente en Berabevú.

Con la misma simpatía con que nos recibió, nos despide, volviendo a recalcar que sus sueños ya estaban cumplidos, pero que si le tocaba seguir soñando, lo iba a hacer siempre pensando en su querido Venado Tuerto.

EL DIARIO no podía estar ajeno a este gran acontecimiento, por lo que solamente nos resta, desear a nuestra Reina, el mayor de los éxitos, no solamente por su belleza, sino porque nos ha demostrado que es toda una mujer.

DE LA DIRECCION...

El matutino **EL DIARIO** ha querido, con motivo de la Tercera Reunión Bienal de Fundación Empresaria y la **FIESTA PROVINCIAL DEL MAIZ**, estar presente con su ya tradicional **SUPLEMENTO EXTRA** para dar a conocer a la comunidad distintos aspectos referentes a tan gratos acontecimientos.

Por eso hemos tratado de dar una fiel imagen de lo que es una y otra contingencia, y a la vez augurarles éxito a tan magno suceso.

<p>Adhesión</p> <p>DR. LORENZO SAN MARTIN</p> <p>ABOGADO</p> <p>Rivadavia 610 Venado Tuerto</p>	<p>Adhesión</p> <p>Adrián P. Juárez</p> <p>AUTOMOTORES</p> <p>9 de Julio 571 T. E. 2947</p> <p>Venado Tuerto</p>	<p>Adhesión</p> <p>La Central Dodge</p> <p>Representante exclusivo de</p> <p>Aero Ruedas s.a.</p> <p>RUEDAS DE MAGNESIO</p> <p>Rivadavia 620 Venado Tuerto</p>	<p>Adhesión</p> <p>TALLER METALURGICO</p> <p>San Cayetano</p> <p>Paz 355 Venado Tuerto</p>
--	---	--	---

HIJOS DE EUGENIO BOYLE S. A.

Sus consignatarios de confianza

Próximo Remate

Martes 26 a las 15 hs.

San Martin 540 T. E. 2875 V. Tuerto

Adhesión

Embragues Venado

Rivadavia 833 T. E. 1901

Venado Tuerto

Morando Hnos. Fiorito & Sebastiani Murphy S R. L.

Proximamente

Morando, Dania & Cia. S. R. L.

Murphy Sarmiento y S. Martín T. E. 237

Consignatarios Mercado Haciendas Rosario

Rosario Córdoba 1253 3o. P. Of. 36 T. E. 43896

Extraordinario Remate Inauguración

En **GUATIMOZIN** (Provincia de Córdoba)

El Miércoles 27 de octubre - 13 Horas

HACIENDA DE INVERNADA Y CRIA

ABASTO Y CONSERVA

1750 CABEZAS

Bienvenido Señor Gobernador y su

Comitiva a Venado Tuerto

MUNICIPALIDAD DE VENADO TUERTO

DETALLE:

- 550 Vacunos Gordos y Conserva
- 420 Nov y Nuts de Inv. distintas razas y edad
- 380 Vaq AA, Shorthon, Hereford y H. A. c/y sin servicio
- 150 Vacas A.A. Shorthon y Holando Argentino
- 150 Crías
- 80 Vacas AA., Holando Argentino c/servicio
- 20 Toros AA., Shorthon y Hereford

Fundación Empresa.....

En el ámbito asistencial, tan huérfano de apoyo y nunca prodigado en la medida de lo necesario, FUNDACION EMPRESARIA crea un núcleo de voluntades preparadas para desempeñar las funciones específicamente asistenciales para llegar, en alguna medida, a las clases menos favorecidas; por tal, se gesta el ALBERGUE de ANCIANOS, que viene a llenar una sentida necesidad social y humana de nuestro medio, cuya administración queda librada a las manos de CARITAS, entidad de ferviente bien comunitario, la que conciente de esa responsabilidad, hace de esta obra un ejemplo de rectitud y así se traduce en un éxito sin precedente, verdadero oasis para los ancianos de toda nuestra zona.

Paralelamente, se prestan subvenciones financieras y directrices al Hogar Sta. Josefa Rosello; al Centro de Acción Social N° 11 dotándolo, a este último de un edificio adecuado el que acondicionado en forma funcional para sus cometidos, permite una integral atención a nuestros niños, y por último la concreción y puesta en marcha de la ASOCIACION AYUDA AL MENOR, creada fundamentalmente con la cristiana finalidad de desarrollar una acción directa y valerosa, sobre el niño, para fomentarle una

conciencia con sentido de obra social y de bien comunitario creándole condiciones favorables para su futuro y alejándolo del antro y la perdición y acercándolo al calor del medio familiar y social, para que mañana sea un elemento útil a la sociedad que deberá formar parte.

Esta sintética enunciación no logra reflejar ni remotamente los esfuerzos y los desvelos de los directivos de FUNDACION EMPRESARIA, pero es suficiente para crear la imagen que pretendemos ilustrar a nuestra comunidad del por que se debe apoyar sin retaceos y en cualquier dimensión, toda colaboración que solicite FUNDACION EMPRESARIA, pues esos esfuerzos siempre se verán traducidos en obras que a la postre redundarán en beneficio de los colaboradores, ya sea directa o indirectamente.

Base fundamental de estos éxitos y de una sana y correcta administración, es el hecho que nuestras autoridades provinciales consideraran la necesidad de sancionar y promulgar con fecha 17 de setiembre de 1971 la ley de fundaciones de Bienestar Social, primera de su tipo y género en nuestro país.

Por su ubicación en la dimensión del tiempo, pasado presente y futuro, por la rea-

lidad que ofrece y los objetivos que persigue, FUNDACION EMPRESARIA, es una fuerza viva que siente y sabe que ya es una presencia real y eficiente.

Esta voluntad de bienestar comunitario, está perfectamente delineada por el postulado de sus estatutos rectores, es decir: EDUCACION y ASISTENCIA SOCIAL de cualquier aspecto y de cualquier orden, así es que se traduce en una verdadera empresa con ferviente vocación comunitaria, que ya se traduce en obras en pleno funcionamiento.

Los resultados de tan fecunda labor se deben en gran parte al apoyo del Estado y de 700 socios fundadores y 500 socios adherentes y por sobre todo, a los desinteresados esfuerzos realizados por quienes tienen en sus manos la responsabilidad de la conducción de FUNDACION EMPRESARIA. Por ello y como justo homenaje y cálido aplauso es digno destacar las personas que restando horas al descanso, trabajan arduamente para lograr de alguna forma el bienestar de sus semejantes, ellos son: Los consejos de Administración y de Fiscalización y Asesoramiento de los cuales damos la nómina de quienes lo integran:

CONSEJO DE ADMINISTRACION

Presidente: José Cibelli; Vicepresidente 1°: David A. Sánchez; Vicepresidente 2°: Roberto M. Imperiale; Secretario Tomás Tricas; Protesorero: Mi-

guel M. Vigliani; Vocales: Justo M. Aldasoro, Adolfo R. Leidi, Raúl Pachiodi, Víctor B. Seret (h), Santiago Snescum, Oscar W. Solhaune, Roque Vassalli, e Ignacio F. Zurita.

CONSEJO DE FISCALIZACION Y ASESORAMIENTO

Obispado de Venado Tuerto
Mons. Ernesto Borgarino
Iglesia Evangélica Metodista
Pastor Manuel Garófalo
Cámara Junior de V. Tuerto
Sr. José O. Fusinato
Centro Com. e Indus. V. Tuerto
Sr. José Bertune
Club de Leones de V. Tuerto
Sr. Hilmar H. Long
Sociedad Rural de V. Tuerto
Sr. Carlos Nazzani

Viene de Pag. 2

BERABEVU

te satisfechos por lo realizado hasta el presente, más aún que los sabemos continuadores, de esta gran obra de lograr para su querido pueblo, la jerarquía que por obras realizadas merecen.

ADELANTE señor Gabriel

LOS ARTIFICES DE

El actual presidente de la comuna de Berabevú señor Gabriel A. D. Veggi, se hizo cargo de la misma el 16 de setiembre de 1966.

Nació el 14 de abril de 1933 — Cuenta recién con 35 años — es casado con la señora Elide Cola, tiene dos hijas, María Elena y Susana Jorgelina.

Ha cursado estudios secundarios, es comerciante acopiador de cereales, poseyendo silos en la planta urbana.

En la misma fecha se hizo

Es de desear que toda la comunidad de Venado Tuerto y su zona sepa discernir y valorar las implicancias de esta fastuosa obra, que ya el tiempo no podrá detener y si engrandecer, de tal forma que nuestra ciudad, a parte de su potente condición de centro comercial, industrial, agrícola y ganadero, tenga agregado en forma paralela a su desarrollo esta obra de infraestructura humanitaria, que tiende a dignificar y mejorar la vida de todos sus habitantes y a resolver en cierta forma problemas sociales que siempre han agobiado a los pueblos de cualquier latitud.

A. D. Veggi. — ADELANTE señores Arkel Camarasa y Sebastián Bologna. ... ADELANTE PUEBLO DE BERABEVU

El engrandecimiento del país se logra con obras como las que ustedes han llevado y llevarán a cabo.

Así se construye el país... lo demás... son palabras.

ESTA GRAN OBRA

cargo de la secretaría, el señor Arkel Camarasa, nacido el 16 de setiembre de 1938 — también muy joven ya que cuenta con 33 años — ha cursado estudios secundarios.

También es casado y tiene dos hijos, Sergio Ariel y Sonia Vivian, su esposa se llama Martha Barbosa.

Completa el personal jerarquizado el señor Sebastián Bologna, secretario de Obras Públicas, nacido hace 50 años, casado, dos hijas.

Tenga su Lote Quinta

por Ruta 8 a mts. del cruce de ruta 33
303 Lotes Quintas de 1350 m2 cada uno
Loteo Residencial "Los Robles"

Hoy Domingo 24 de Octubre - 15 hs.

REMATARAN:

Centro de Consignatarios del Sud de Santa Fe y
Centro de Martilleros del Departamento General López
por c/o Fundación Empresaria

Empresa Constructora P I P P O H n o s.

Hormigon Armado y a la Vista

Obras de Arquitectura Obras civiles Bases de Silos

OBRAS QUE ESTA REALIZANDO ESTA EMPRESA

- Colegio NACIONAL J. B. ALBERDI VENADO TUERTO
- Estación de Servicio GONZALEZ HNOS — VENADO TUERTO
- Edificio RULEMANES VENADO
- BARRIO MUNICIPAL EN VENADO TUERTO (32 unidades)
- Edificio ADMINISTRACION COOPERATIVA ELECTRICA DE VENADO TUERTO
- Edificio VIGOR COOPERATIVA DE SEGUROS V. TUERTO
- BANCO PROVINCIAL DE SANTA FE — DELEGACION SANTA ISABEL
- MONOBLOK DE 7 DEPARTAMENTOS 3 SALONES PARA NEGOCIOS Y PLAYA DE ESTACIONAMIENTO EN BERABEVU
- Edificio ESCUELA DE COMERCIO PABLO A. PIZZURNO EN MELINCUE

25 de Mayo 1319

T. E. 2486 - 2865

Venado Tuerto (Santa Fe)